

Руководство по  
эксплуатации IP-камеры  
BEWARD BD4685RV(Z)

---

## Оглавление

ВВЕДЕНИЕ.....	3
1.1. ОБЩИЕ СВЕДЕНИЯ ОБ IP-ВИДЕОКАМЕРЕ .....	3
1.1.1. Комплект поставки .....	4
1.1.2. Установки по умолчанию.....	5
1.1.3. Для чего необходимо данное Руководство .....	5
<b>ГЛАВА 1. МИНИМАЛЬНЫЕ СИСТЕМНЫЕ ТРЕБОВАНИЯ .....</b>	<b>6</b>
<b>ГЛАВА 2. ДОСТУП К ВЕБ-ИНТЕРФЕЙСУ КАМЕРЫ ПРИ ПОМОЩИ БРАУЗЕРА .....</b>	<b>7</b>
2.1. ПОЛУЧЕНИЕ ДОСТУПА К КАМЕРЕ.....	7
2.1.1. Получение доступа к камере при помощи технологии UPnP .....	7
2.1.2. Получение доступа к камере при помощи веб-браузера .....	9
2.2. УСТАНОВКА ACTIVEХ ДЛЯ INTERNET EXPLORER.....	10
2.2.1. Удаление ActiveX для Internet Explorer .....	14
2.3. ОСНОВНЫЕ ФУНКЦИИ ВЕБ-ИНТЕРФЕЙСА.....	17
<b>ГЛАВА 3. РАЗДЕЛ МЕНЮ «ПРОСМОТР» (HOME) .....</b>	<b>21</b>
<b>ГЛАВА 4. РАЗДЕЛ МЕНЮ «СИСТЕМНЫЕ» (SYSTEM) .....</b>	<b>24</b>
4.1. МЕНЮ «СИСТЕМНЫЕ» (SYSTEM).....	25
4.2. МЕНЮ «БЕЗОПАСНОСТЬ» (SECURITY).....	26
4.2.1. Меню «Пользователь» (User) .....	27
4.2.2. Меню «HTTPS» .....	29
4.2.3. Меню «Фильтр по IP» (IP filter).....	34
4.2.4. Меню «IEEE 802.1X».....	35
4.3. МЕНЮ «СЕТЬ» (NETWORK) .....	36
4.3.1. Меню «Основной» (Basic).....	36
4.3.2. Меню «QoS».....	40
4.3.3. Меню «SNMP».....	41
4.3.4. Меню «UPnP».....	41
4.4. МЕНЮ «DDNS» .....	43
4.5. МЕНЮ «ПОЧТА» (MAIL) .....	44
4.6. МЕНЮ «FTP» .....	45
4.7. МЕНЮ «HTTP».....	47
4.8. МЕНЮ «ТРЕВОЖНЫЕ ВХОДЫ» (APPLICATION).....	48
4.9. МЕНЮ «ОБНАРУЖЕНИЕ СБОЯ СЕТИ» (NETWORK FAILURE DETECTION) .....	50
4.10. МЕНЮ «ДЕТЕКТОР ДВИЖЕНИЯ» (MOTION DETECTION).....	51
4.10.1. Настройки детектора движения .....	52
4.11. МЕНЮ «АНТИСАБОТАЖ» (TAMPERING).....	55
4.11.1. Настройки детектора .....	55
4.11.2. Действие при тревоге (Triggered Action) .....	57
4.11.3. Имя файла (File Name) .....	58
4.12. МЕНЮ «УПРАВЛЕНИЕ ХРАНИЛИЩЕМ» (STORAGE MANAGEMENT).....	58
4.13. МЕНЮ «РАСПИСАНИЕ ЗАПИСИ» (RECORDING) .....	61
4.14. МЕНЮ «РАСПИСАНИЕ» (SCHEDULE) .....	63
4.15. МЕНЮ «РАСПОЛОЖЕНИЕ ФАЙЛОВ» (FILE LOCATION) .....	64
4.16. МЕНЮ «ЖУРНАЛ СОБЫТИЙ» (LOG FILE).....	65
4.17. МЕНЮ «ИНФОРМАЦИЯ О ПОЛЬЗОВАТЕЛЯХ» (USER INFORMATION).....	65
4.18. МЕНЮ «СПИСОК НАСТРОЕК» (PARAMETERS) .....	67
4.19. МЕНЮ «ПАРАМЕТРЫ ПО УМОЛЧАНИЮ» (FACTORY DEFAULT).....	67
4.20. МЕНЮ «ПРОГРАММНАЯ ВЕРСИЯ» (SOFTWARE VERSION).....	69
4.21. МЕНЮ «ОБНОВЛЕНИЕ» (SOFTWARE UPGRADE) .....	69
4.22. МЕНЮ «КОНФИГУРАЦИЯ» (MAINTENANCE).....	73
<b>ГЛАВА 5. РАЗДЕЛ МЕНЮ «ВИДЕО» (STREAMING) .....</b>	<b>74</b>
5.1. МЕНЮ «ВИДЕОФОРМАТ» (VIDEO FORMAT) .....	75
5.2. МЕНЮ «ПОВОРОТ ИЗОБРАЖЕНИЯ» (VIDEO ROTATION) .....	77
5.3. МЕНЮ «ВИДЕО НАЛОЖЕНИЕ ТЕКСТА» (VIDEO TEXT OVERLAY) .....	78
5.4. МЕНЮ «ЗОНЫ НАБЛЮДЕНИЯ» (VIDEO ROI) .....	79
5.5. МЕНЮ «КОДИРОВКА ROI» (VIDEO ROI ENCODING).....	80
5.6. МЕНЮ «ПОТОК» (VIDEO OX PROTOCOL).....	81

5.7. МЕНЮ «МАСКИРУЮЩАЯ ЗОНА» (VIDEO OCX PROTOCOL) .....	83
5.8. МЕНЮ «АУДИО» (AUDIO).....	85
<b>ГЛАВА 6. РАЗДЕЛ МЕНЮ «ИЗОБРАЖЕНИЕ» (CAMERA) .....</b>	<b>87</b>
6.1. МЕНЮ «ВЫДЕРЖКА» (EXPOSURE) .....	88
6.2. МЕНЮ «БАЛАНС БЕЛОГО» (WHITE BALANCE).....	89
6.3. МЕНЮ «НАСТРОЙКА ИЗОБРАЖЕНИЯ» (PICTURE ADJUSTMENT).....	89
6.4. МЕНЮ «ИК-ФИЛЬТР» (IR-CUT) .....	90
6.5. ПОДАВЛЕНИЕ ШУМА (NOISE REDUCTION) .....	91
6.6. WDR (WDR FUNCTION) .....	91
6.7. СТАБИЛИЗАТОР ИЗОБРАЖЕНИЯ (IMAGE STABILIZER).....	92
6.8. МЕНЮ «ЦИФРОВОЙ ЗУМ» (DIGITAL ZOOM) .....	92
6.9. МЕНЮ «ПРОФИЛЬ НАСТРОЕК» (PROFILE).....	92
6.10. МЕНЮ «ТВ ФОРМАТ» (TV SYSTEM) .....	92
<b>ГЛАВА 7. РАЗДЕЛ МЕНЮ «ВЫХОД» (LOGOUT).....</b>	<b>93</b>
<b>ПРИЛОЖЕНИЯ.....</b>	<b>94</b>
ПРИЛОЖЕНИЕ А. ФОРМАТЫ ЗАПРОСОВ ДЛЯ ПОЛУЧЕНИЯ ИЗОБРАЖЕНИЯ С КАМЕР .....	94
ПРИЛОЖЕНИЕ В. ЗНАЧЕНИЯ ИСПОЛЬЗУЕМЫХ ПОРТОВ .....	95
ПРИЛОЖЕНИЕ С. ЗАВОДСКИЕ УСТАНОВКИ .....	96
ПРИЛОЖЕНИЕ D. ИСПОЛЬЗОВАНИЕ СЕРВИСА DDNS.....	97
<i>D.1. Общие сведения о подключении к IP-камерам через Интернет с использованием сервиса DDNS .....</i>	<i>97</i>
<i>D.2. Регистрация на сервере DynDNS .....</i>	<i>98</i>
<i>D.3. Создание доменного имени на сервере DynDNS.....</i>	<i>102</i>
<i>D.4. Настройка оборудования для работы с сервисом DynDNS .....</i>	<i>106</i>
ПРИЛОЖЕНИЕ Е. ГЛОССАРИЙ .....	110
ПРИЛОЖЕНИЕ F. ГАРАНТИЙНЫЕ ОБЯЗАТЕЛЬСТВА .....	122
ПРИЛОЖЕНИЕ G. ПРАВА И ПОДДЕРЖКА.....	125

## Введение

### 1.1. Общие сведения об IP-видеокамере

4 Мп IP-камера **BD4685RV(Z)** с аппаратным **WDR** – новейшая разработка компании BEWARD. Камера имеет потрясающие возможности обработки сцены с сильным перепадом освещенности. **Аппаратный датчик освещенности** обеспечивает своевременное переключение режимов съемки. **BD4685RV(Z)** поддерживает в 2 раза более высокую скорость съемки, чем обычная камера (50 (**60**) к/с), что позволяет ей формировать отчетливое видеоизображение при любом движении в кадре. В сравнении с 2-мегапиксельными IP-камерами, обычные камеры более высокого разрешения при переключении в режим 2Мп имеют меньший угол обзора при использовании такого же объектива, и чувствительность ниже при том же угле обзора. **Модель BEWARD BD4685RV(Z)** лишена этого недостатка: при переключении в режим 2 Мп **угол обзора у нее не изменяется, и чувствительность сохраняется** близкой к камерам 2 Мп благодаря передовой матрице **OmniBSI-2**. Эта модель камеры на базе современного мощного процессора предназначена для решения широкого круга задач охранного видеонаблюдения и соответствует высоким стандартам качества, предъявляемым к IP-камерам на сегодняшний день.

**Основные характеристики:**

Основные характеристики IP-видеокамер:	BD4685RV(Z)
Сенсор	4 Мп, КМОП 1/3" OmniBSI-2, День/Ночь
Чувствительность	0.05 лк (день) / 0.005 лк (ночь) / 0.001 лк (DSS)
Объектив	Варифокальный, 2.8-11.0 мм, F1.7 (для BD4685RV), Моторизованный, 3-9.0 мм, F1.7 (для BD4685RVZ).
Управление диафрагмой	АРД, P-Iris
Увеличение	Оптическое: 3x; Цифровое: 10x
WDR	Аппаратный 2-кратный (до 120 дБ)
Фильтр шума	2D/3DNR/ColorNR
Скорость затвора	От 1/3 до 1/10000 сек.
Дополнительно	Электромеханический ИК-фильтр, прогрессивное сканирование
Формат сжатия	H.265, H.264, Motion JPEG
Видеопоток	до 4 потоков
Разрешение	4Mp, Full HD, SXGA, HD, XGA, SVGA, VGA, D1, CIF
Скорость кадров	до 50 (60) к/с при разрешении 1920x1080 и ниже
Аудиовыход	1 канал, линейный (регулировка усиления)
Аудиовход	1 канал, линейный/микрофонный (регулировка усиления), 10 кОм
Сетевой интерфейс	10Base-T/100Base-TX Ethernet порт
Вход тревоги	1 канал, режим NO или NC
Выход тревоги	1 канал, высокий/низкий уровень сигнала
Запись на карту памяти	Видео и аудио: постоянно, по событию, по расписанию
Питание	12 В (DC), 24 В (AC), PoE
Потребляемая мощность	До 15 Вт
Рабочий диапазон температур	От -55 до +50°C
Размеры (дхв)	Ø92x263 мм
Вес	790г (нетто)

**1.1.1. Комплект поставки**

- 1) IP-камера (с установленным объективом)
- 2) Объектив (установлен в камере)
- 3) Терминальный разъем
- 4) Комплект крепежа
- 5) Компакт-диск (с документацией и ПО)
- 6) Упаковочная тара

**Внимание!** Источник питания в комплект поставки не входит и приобретается отдельно.

**Внимание!** При установке на улице или в помещении с повышенной влажностью все соединительные разъемы должны размещаться в герметичной монтажной коробке.

### 1.1.2. Установки по умолчанию

- IP-адрес: **192.168.0.99**
- Маска подсети: **255.255.255.0**
- Сетевой шлюз: **192.168.0.1**
- Имя пользователя: **admin**
- Пароль: **admin**
- HTTP-порт: **80**
- RTSP-порт: **554**
- Использовать UPnP: **Вкл**

### 1.1.3. Для чего необходимо данное Руководство

IP-видеокамера BEWARD – это камера видеонаблюдения, обладающая встроенным веб-сервером, сетевым интерфейсом и подключаемая непосредственно к сети Ethernet.

Изображение, транслируемое данной камерой, можно просматривать через стандартный веб-браузер или с помощью входящего в комплект поставки бесплатного программного обеспечения.

Данное Руководство содержит сведения о функционале веб-интерфейса IP-камеры и особенностях ее настройки при работе в локальных сетях и сетях Интернет без использования программного обеспечения, только с помощью встроенного веб-сервера камеры.

Несмотря на то, что при этом недоступен ряд функций, которые реализуют ПО BEWARD IP VISOR (смотрите «Руководство по эксплуатации ПО BEWARD IP Visor») и ПО BEWARD BRC (смотрите «Руководство по эксплуатации ПО BEWARD Record Center»), использование только браузера ПК позволяет обратиться к данной камере из любой точки мира. Именно эти сведения, необходимые для полноценной работы с камерой без использования дополнительного программного обеспечения, и содержит данное Руководство.

## Глава 1. Минимальные системные требования

Перед использованием устройства убедитесь, что Ваш компьютер соответствует минимальным системным требованиям. Если технические характеристики компьютера хуже, чем минимальные системные требования, то оборудование может работать некорректно.

Наименование	Требования
Процессор	Intel Pentium M 2.16 ГГц. (или Intel Core 2 Duo 2.0 ГГц.)
Видеокарта	256 МБ RAM или аналогичная встроенная
Оперативная память	2 Гб и более
Сетевая карта	10Base-T (10 Мбит/с) или 100Base-TX (100 Мбит/с)
Операционная система	Windows 7, 8, 10
Веб-браузер	Internet Explorer 7.0 или выше

## Глава 2. Доступ к веб-интерфейсу камеры при помощи браузера

В данной главе будут рассмотрены действия, необходимые для обеспечения полноценной работы с камерой при помощи веб-браузера без использования дополнительного программного обеспечения.

### ВНИМАНИЕ!

Работа с веб-интерфейсом камеры будет рассмотрена на примере операционной системы Windows 7 Профессиональная и браузере Internet Explorer версии 9.0. В операционной системе, отличной от Windows 7, или в браузере, отличном от Internet Explorer 9.0, названия меню или системные сообщения могут отличаться от названий меню и системных сообщений в других ОС семейства Windows и в других браузерах.

### 2.1. Получение доступа к камере

**Шаг 1:** для начала работы подключите камеру согласно инструкциям, приведенным в Руководстве по подключению.

Существует несколько способов получения доступа к веб-интерфейсу устройства:

- При помощи технологии UPnP
- При помощи ПО BEWARD IP Searcher
- При помощи веб-браузера

**Шаг 2:** получите доступ к камере любым из перечисленных способов.

#### 2.1.1. Получение доступа к камере при помощи технологии UPnP

### ВНИМАНИЕ!

Для поиска IP-камер с помощью технологии UPnP должна быть включена поддержка технологии UPnP для Вашего ПК и для IP-камеры. Для Windows Vista, Windows 7 поддержка UPnP включена по умолчанию.

### ПРИМЕЧАНИЕ!

Для IP-камер BEWARD использование технологии UPnP включено по умолчанию.

**Шаг 1:** откройте окно **[Мой компьютер]** и выберите пункт **[Сеть]**.

**Шаг 2:** справа отобразятся устройства, находящиеся в сети. Найдите интересующее Вас устройство и нажмите на нем два раза левой кнопкой мыши.

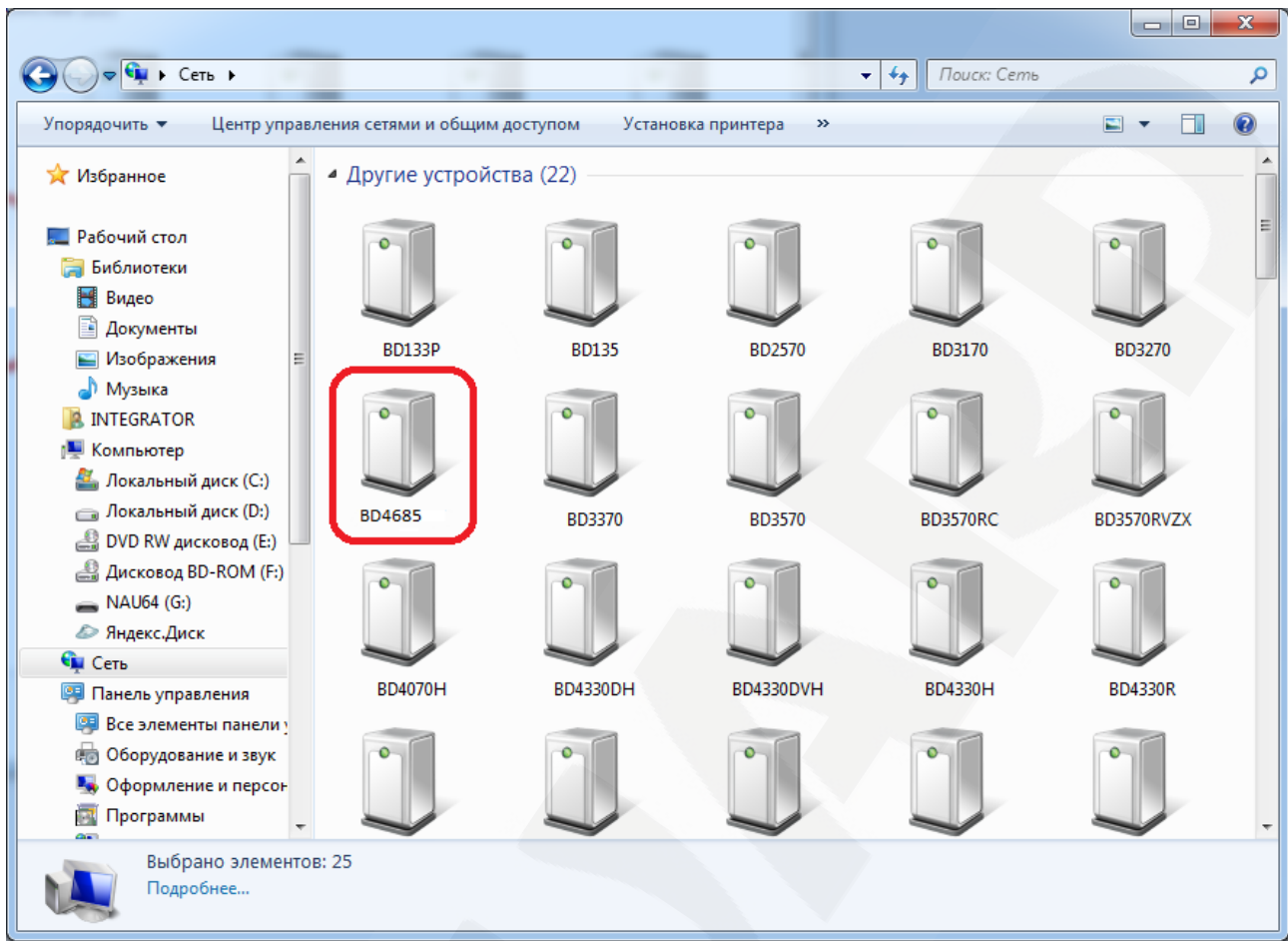

**Шаг 3:** откроется веб-браузер Internet Explorer и появится окно авторизации для доступа к устройству.

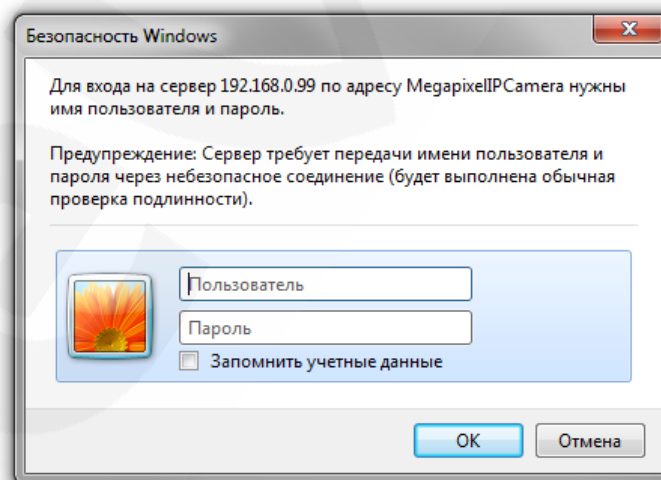

**Шаг 4:** в появившемся окне авторизации введите Имя пользователя и Пароль и нажмите кнопку [OK].

**ПРИМЕЧАНИЕ!**

По умолчанию Имя учетной записи администратора – «**admin**», Пароль – «**admin**».

**ВНИМАНИЕ!**

После авторизации Вы можете изменить пароль учетной записи администратора в меню: **СИСТЕМНЫЕ – Безопасность – Пользователь (SYSTEM – Security – User)**. Если пароль учетной записи администратора утерян, то IP-камеру можно вернуть к заводским установкам, удерживая нажатой кнопку **[RESET]** в течение 10-15 секунд.

По умолчанию система безопасности ОС Windows будет блокировать элементы ActiveX, необходимые для нормальной работы IP-камеры, поэтому требуется сначала установить ActiveX. Для установки компонентов ActiveX перейдите к пункту [2.2](#) данного Руководства.

### 2.1.2. Получение доступа к камере при помощи веб-браузера

**ПРИМЕЧАНИЕ!**

Если вы знаете IP-адрес устройства и его HTTP-порт, тогда Вы можете получить доступ к веб-интерфейсу камеры, набрав в адресной строке запрос вида `http://<IP>:<PORT>/`, где **<IP>** – IP-адрес камеры, **<PORT>** – HTTP-порт камеры. В случае если HTTP-порт камеры равен 80, получить доступ веб-интерфейсу камеры можно с помощью запроса вида `http://<IP>/`.

**Шаг 1:** запустите браузер Internet Explorer, в адресной строке введите IP-адрес камеры и нажмите ввод.

**ПРИМЕЧАНИЕ!**

IP-адрес камеры по умолчанию – **192.168.0.99**, HTTP-порт по умолчанию – **80**.

**Шаг 2:** в появившемся окне авторизации введите Имя пользователя и Пароль и нажмите кнопку **[OK]**.

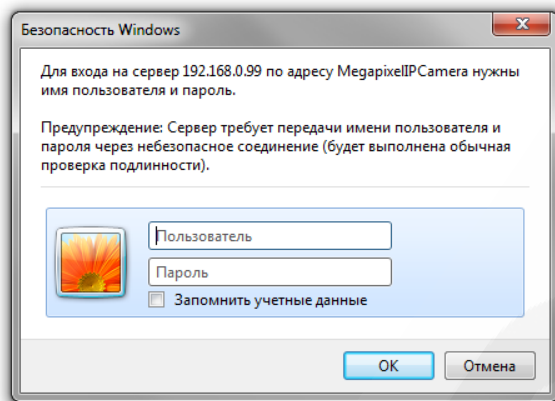
**ПРИМЕЧАНИЕ!**

По умолчанию Имя учетной записи администратора – «**admin**», Пароль – «**admin**».

**ВНИМАНИЕ!**

После авторизации Вы можете изменить пароль учетной записи администратора в меню: **СИСТЕМНЫЕ – Безопасность – Пользователь (SYSTEM – Security – User)**. Если пароль учетной записи администратора утерян, то IP-камеру можно вернуть к заводским установкам, удерживая нажатой кнопку **[RESET]** в течение 10-15 секунд.

По умолчанию система безопасности ОС Windows будет блокировать элементы ActiveX, необходимые для нормальной работы IP-камеры, поэтому требуется сначала установить ActiveX. Для установки компонентов ActiveX перейдите к пункту [2.2](#) данного Руководства.

## 2.2. Установка ActiveX для Internet Explorer

Для просмотра изображения с IP-камеры при помощи браузера Internet Explorer необходимо установить компоненты ActiveX. Для этого проделайте шаги, описанные ниже.

**Шаг 1:** после удачной авторизации в нижней части окна появится всплывающее окно «Этот вебсайт пытается установить следующую надстройку: «**BEWARD Co., Ltd**» от «**BEWARD Co., Ltd**», как показано на рисунке.

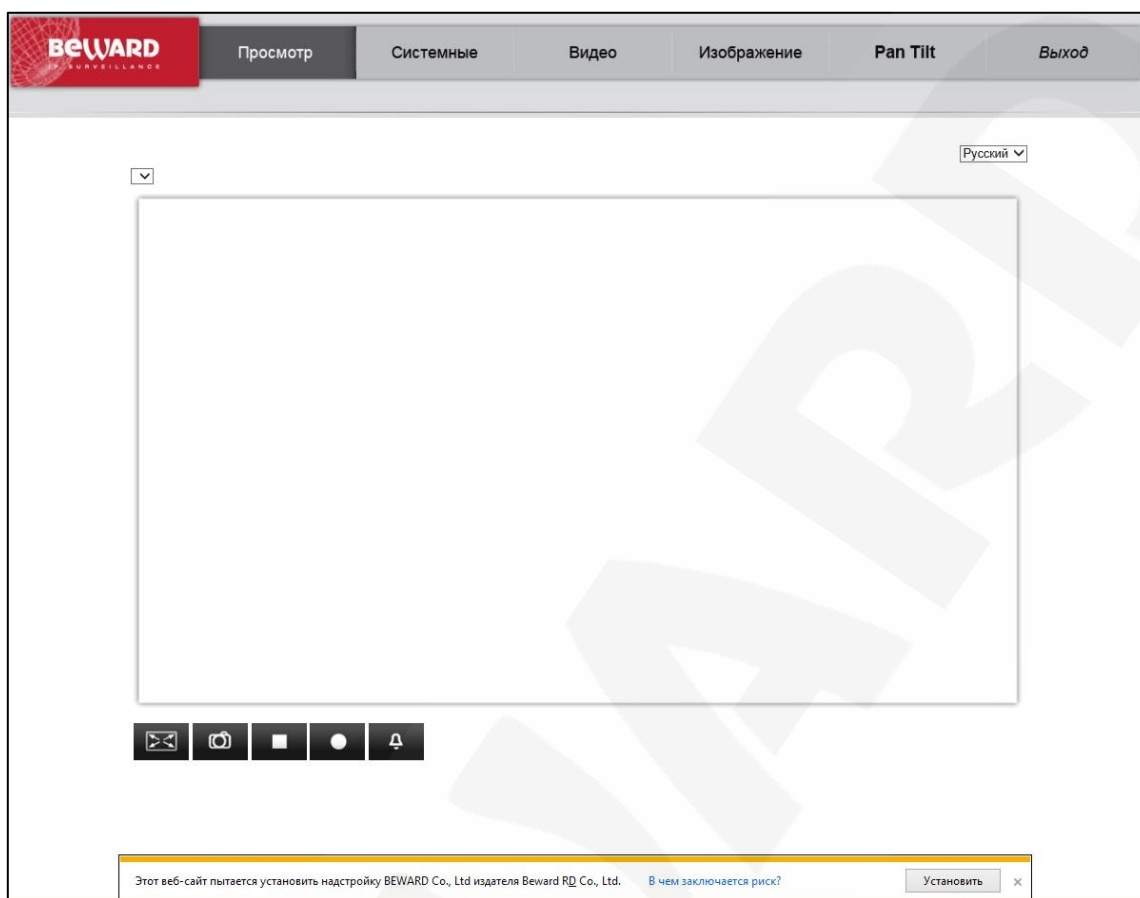

**Шаг 2:** нажмите левой кнопкой мыши на кнопку «Установить».

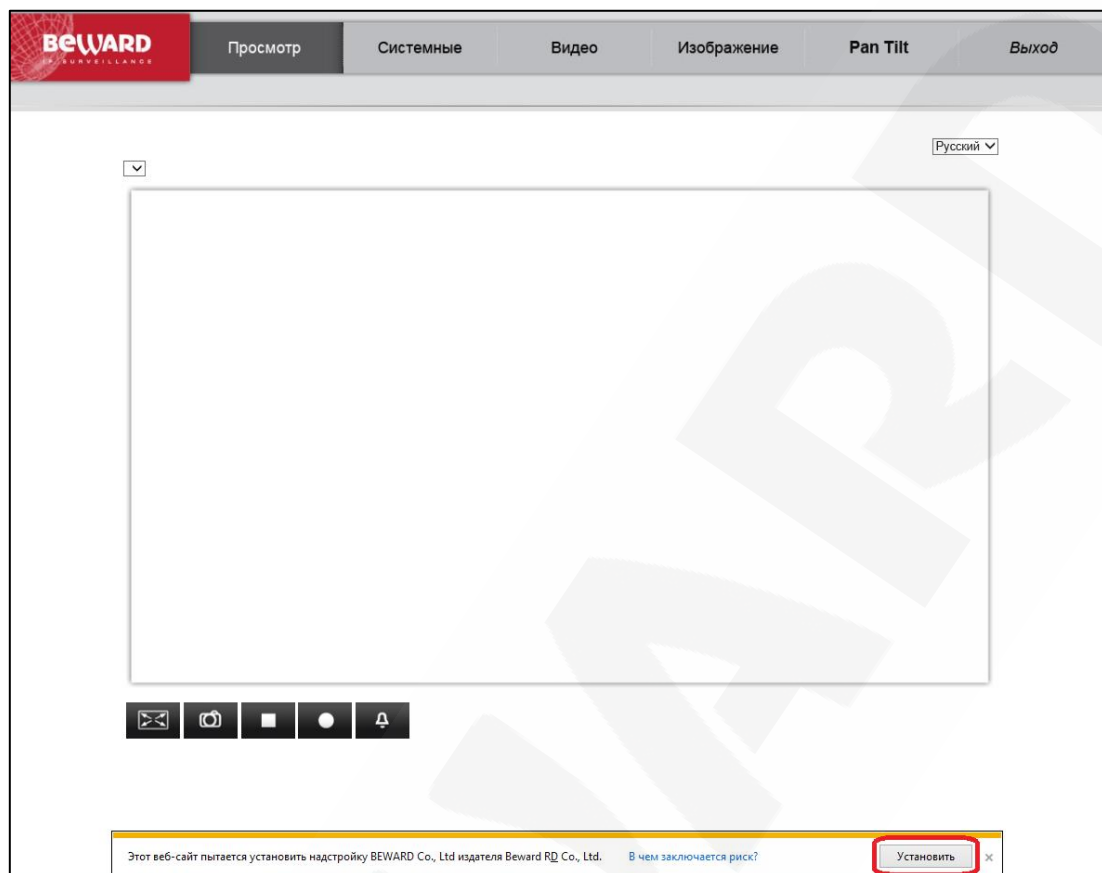

**Шаг 3:** в появившемся окне предупреждения системы безопасности нажмите на кнопку [Установить] для продолжения процесса установки.

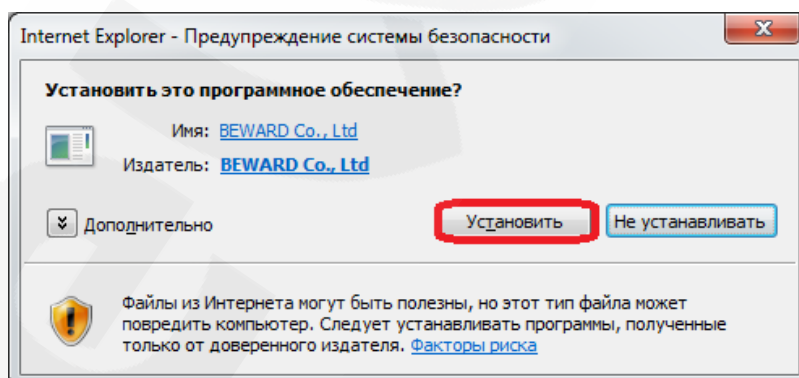

**Шаг 4:** в появившемся окне мастера установки нажмите кнопку [Next].

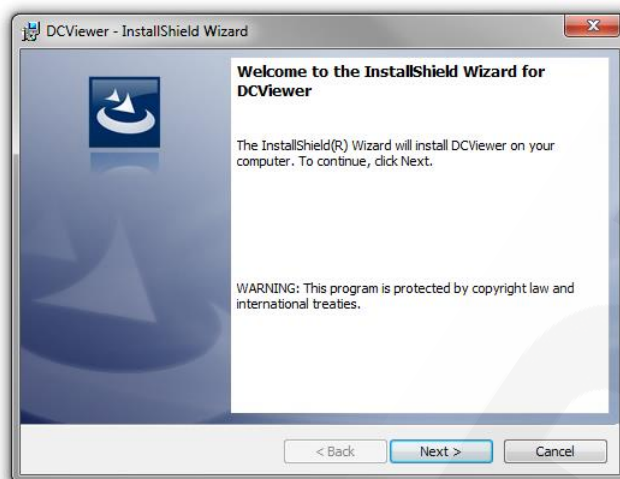

**Шаг 5:** дождитесь завершения процесса установки, после чего нажмите кнопку **[Finish]**.

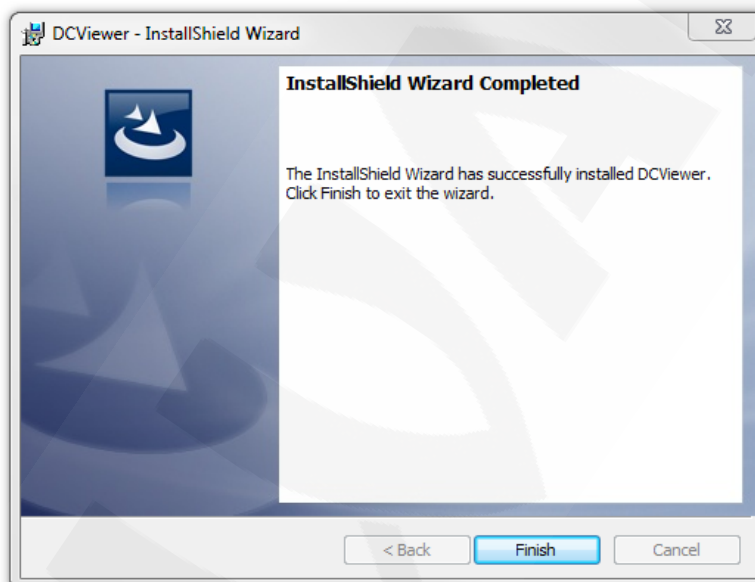

**Шаг 6:** после завершения процесса установки в браузере появится изображение, получаемое с камеры.

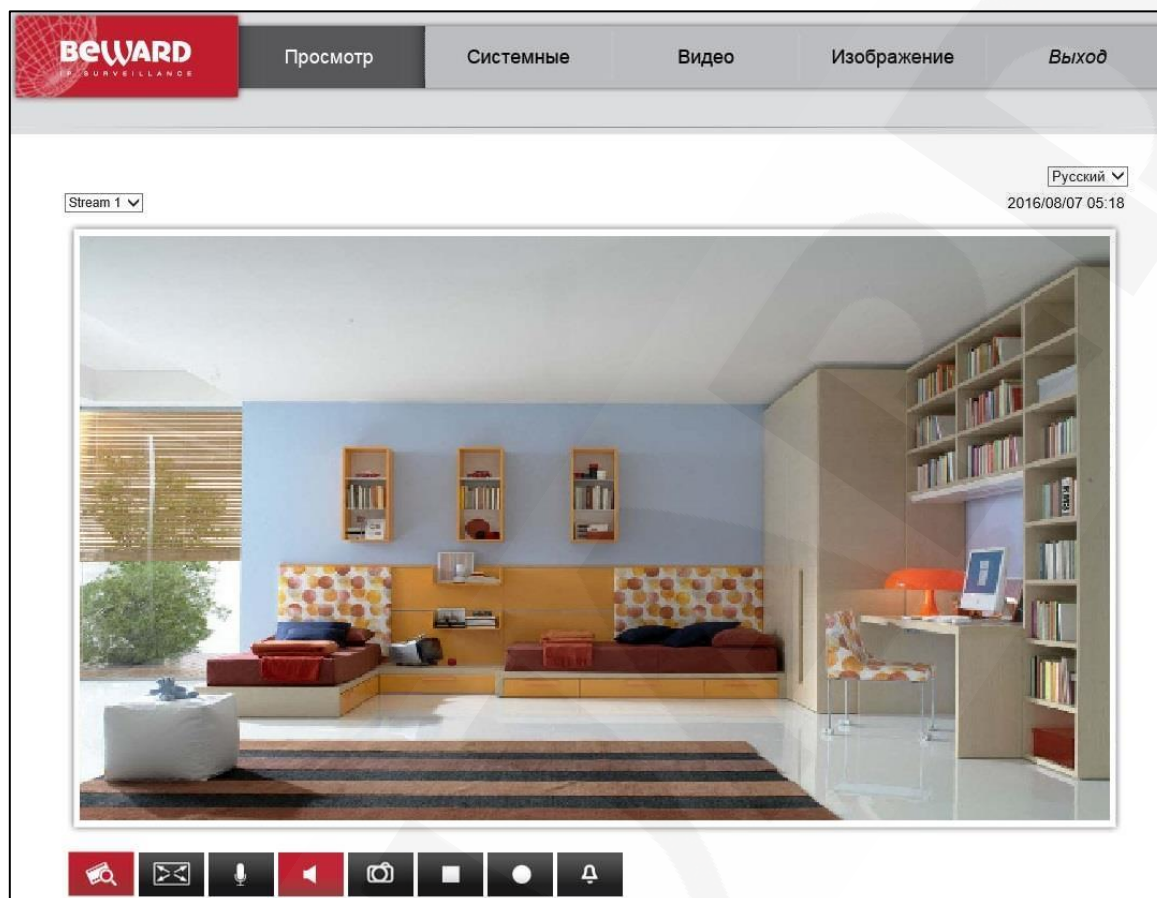

### 2.2.1. Удаление ActiveX для Internet Explorer

В случае если было произведено обновление ПО, рекомендуется выполнить удаление ActiveX компонентов. Для этого проделайте следующие шаги.

**Шаг 1:** закройте веб-браузер Internet Explorer.

**Шаг 2:** откройте окно установки и удаления программ (*Панель управления – Программы и компоненты*). Найдите в списке программ строку «DCViewer» и нажмите на кнопку [Удалить].

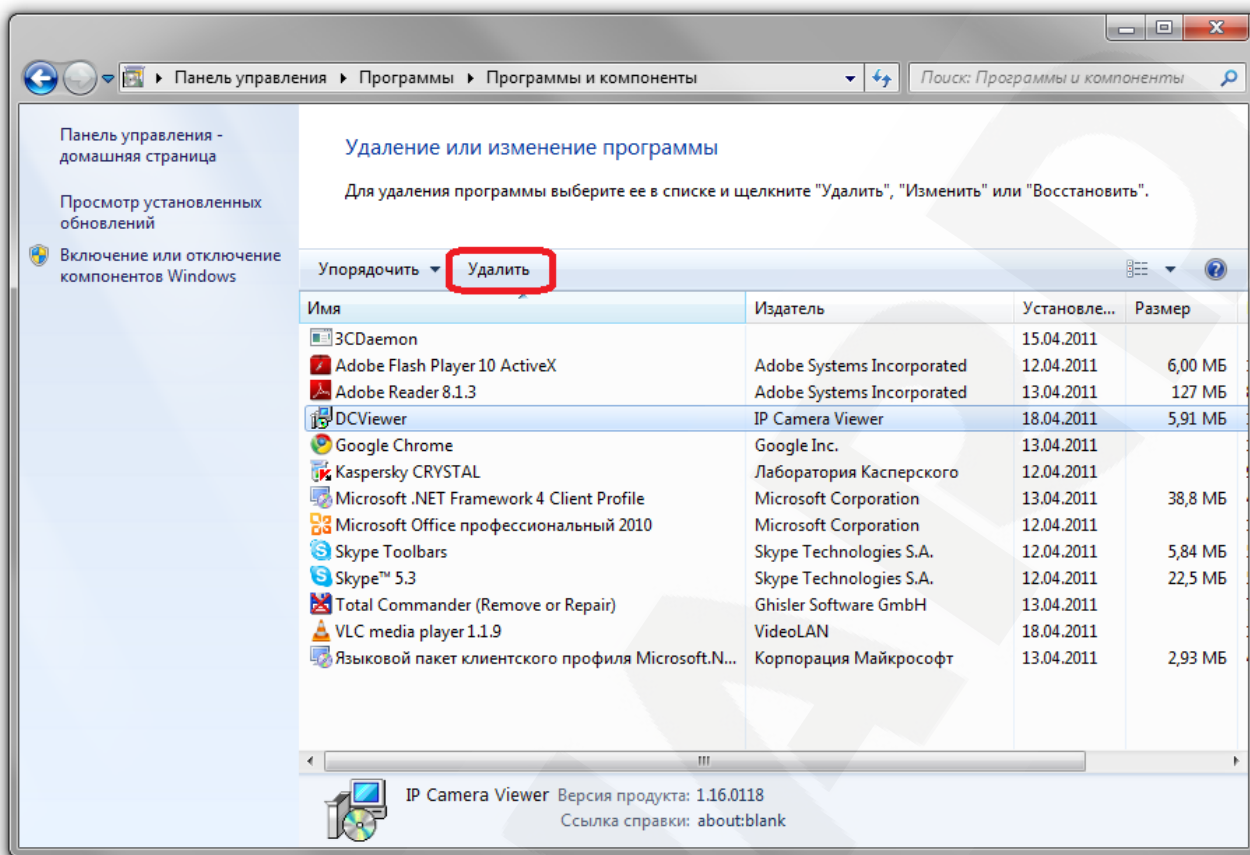

**Шаг 3:** в появившемся окне подтвердите удаление программы. После завершения удаления программы закройте окно установки и удаления программ.

**Шаг 4:** откройте веб-браузер Internet Explorer. Откройте окно **«Свойства обозревателя» (Сервис – Свойства обозревателя)** и нажмите на кнопку **[Удалить]**.

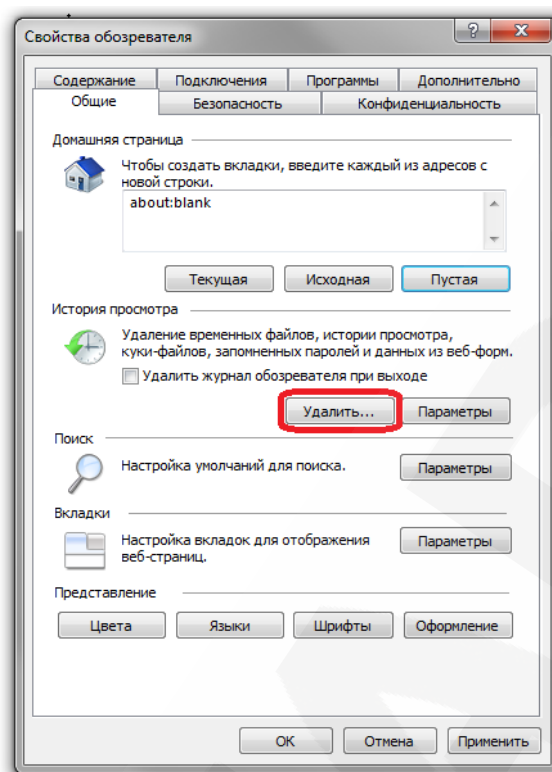

**Шаг 5:** в появившемся окне установите галочку напротив строки «**Временные файлы Интернета**» и нажмите на кнопку **[Удалить]**.

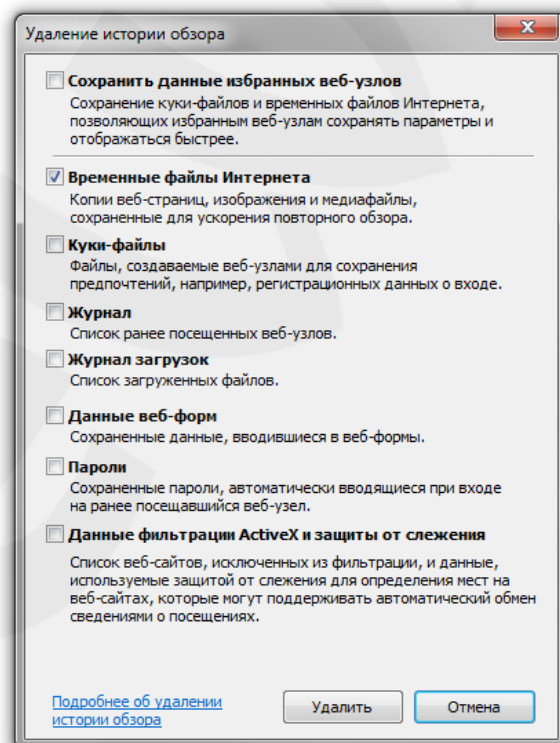

**Шаг 6:** дождитесь завершения процесса удаления временных файлов и перезапустите веб-браузер Internet Explorer.

### 2.3. Основные функции веб-интерфейса

После успешной авторизации и установки ActiveX должна открыться начальная страница веб-интерфейса.

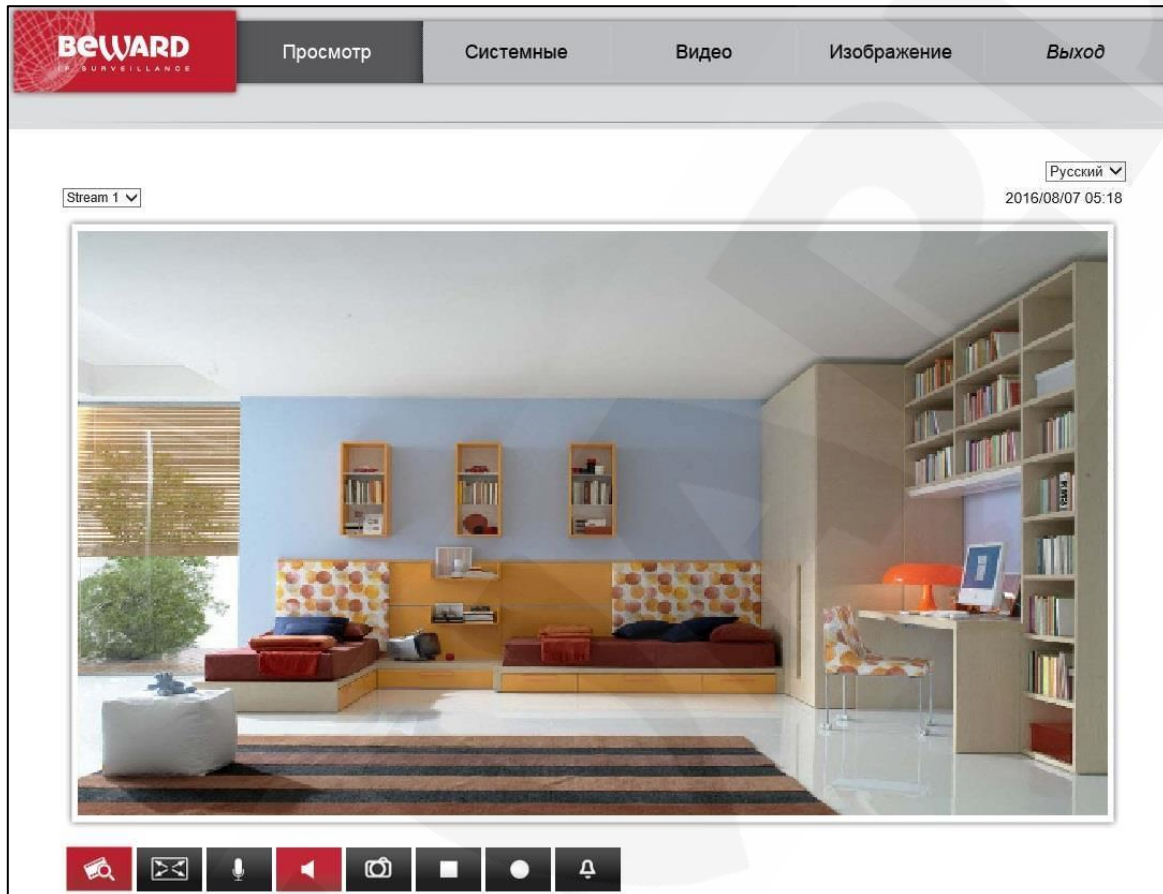

Веб-интерфейс содержит следующие разделы меню: **[Просмотр (Home)]**, **[Системные (System)]**, **[Видео (Streaming)]**, **[Изображение (Camera)]**, **[Выход (Logout)]**.

**Просмотр (Home)**: данный раздел предназначен для просмотра видеоизображения, получаемого с камеры. Кроме того, доступны следующие функции: выбор потока для просмотра, прослушивание звука с микрофона, встроенного в камеру, запись видео и сохранение моментальных снимков, а также выбор языка интерфейса.

**Системные (System)**: данный раздел предназначен для настройки системных параметров устройства.

**Системные параметры**

Имя: H265 3MP RT WDR SONY CMOS 33X Zoom AF IP camera

Часовой пояс: GMT+00:00 Гамбия, Либерия, Марокко, Англия

Переход на летнее время и обратно

Перевод времени на: 01:00:00

Начало периода: Янв 1 Вс Время: 00:00:00

Конец периода: Янв 1 Вс Время: 00:00:00

формат даты: гггг/мм/дд

Синхронизация с ПК

Дата ПК: 2018/07/03 [гггг/мм/дд]

Время ПК: 15:25:53 [чч:мм:сс]

Задать вручную

Дата: 2016/04/01 [гггг/мм/дд]

Время: 00:00:00 [чч:мм:сс]

Синхронизация с сервером точного времени

NTP-сервер: 0.0.0.0 [имя хоста или IP-адрес]

Интервал обновления: Каждый час

Сохранить

**Системные (System):** настройка даты и времени устройства.

**Безопасность (Security):** настройки безопасности. Включает в себя следующие пункты меню: Пользователь (User), HTTPS, Фильтр по IP (IP filter), IEEE 802.1X.

**Сеть (Network):** настройка сетевых параметров устройства. Включает в себя следующие пункты меню: Основной (Basic), QoS, SNMP, UPnP.

**DDNS:** параметры сервиса DDNS.

**Почта (Mail):** настройки почтового клиента для отправки сообщений.

**FTP:** настройка FTP-клиента.

**HTTP:** настройка сервера для отправки HTTP-запросов.

**События (Event):** настройка действий при детекции на какое либо событие.

**Управление хранилищем (Storage management):** управление картой памяти и сетевым хранилищем (NAS).

**Расписание записи (Recording):** настройка режима записи на карту памяти.

**Расписание (Schedule):** настройка расписания смены режимов Детектора движения.

**Расположение файлов (File location):** указание каталога для сохранения видео файлов и снимков.

**Просмотр информации (View Information):** просмотр журнала событий, просмотр настроек учетных записей пользователей, просмотр полного списка настроек устройства.

**Параметры по умолчанию (Factory default):** сброс параметров к заводским установкам, перезагрузка устройства.

**Программная версия (Software version):** версия программного обеспечения устройства.

**Обновление (Software upgrade):** обновление программного обеспечения устройства.

**Конфигурация (Maintenance):** сохранение/загрузка файла конфигурации устройства.

**Видео (Streaming):** данный раздел предназначен для настройки параметров трансляции видеоизображения.

Видеоформат

Поворот изображения

Видео Наложение текста

Зоны наблюдения

Кодировка ROI

Поток

Маскирующая зона

Аудио

**Видеоформат**

Поток 1

Активировать  да

Кодек

Профиль

Разрешение

частота кадров

Тип битрейта

битрейт

Длина группы изображений

Поток 2

Активировать  да

Кодек

Профиль

Разрешение

частота кадров

Тип битрейта

битрейт

Длина группы изображений

Поток 3

Активировать  нет

Поток 4

Активировать  нет

Сохранить Сброс

**Видеоформат (Video Format):** настройка формата кодирования, разрешения, вывода титров, преобразования изображения.

**Поворот изображения (Video Rotation):** настройка поворота и зеркального отображения изображения.

**Видео наложение текста (Video Text Overlay):** настройка наложения текстовой информации на транслируемое изображение.

**Зоны наблюдения (Video ROI):** включение/отключение зон видеонаблюдения для альтернативных потоков.

**Кодировка ROI (Video ROI encoding):** настройка зон видеонаблюдения для альтернативных потоков.

**Поток (Video OCX Protocol):** выбор протокола передачи данных.

**Маскирующая зона (Video Mask):** настройка маскирующих (приватных) зон на изображении.

**Аудио (Audio):** настройка аудио параметров.

**Изображение (Camera):** данный раздел предназначен для настройки параметров видеоизображения.

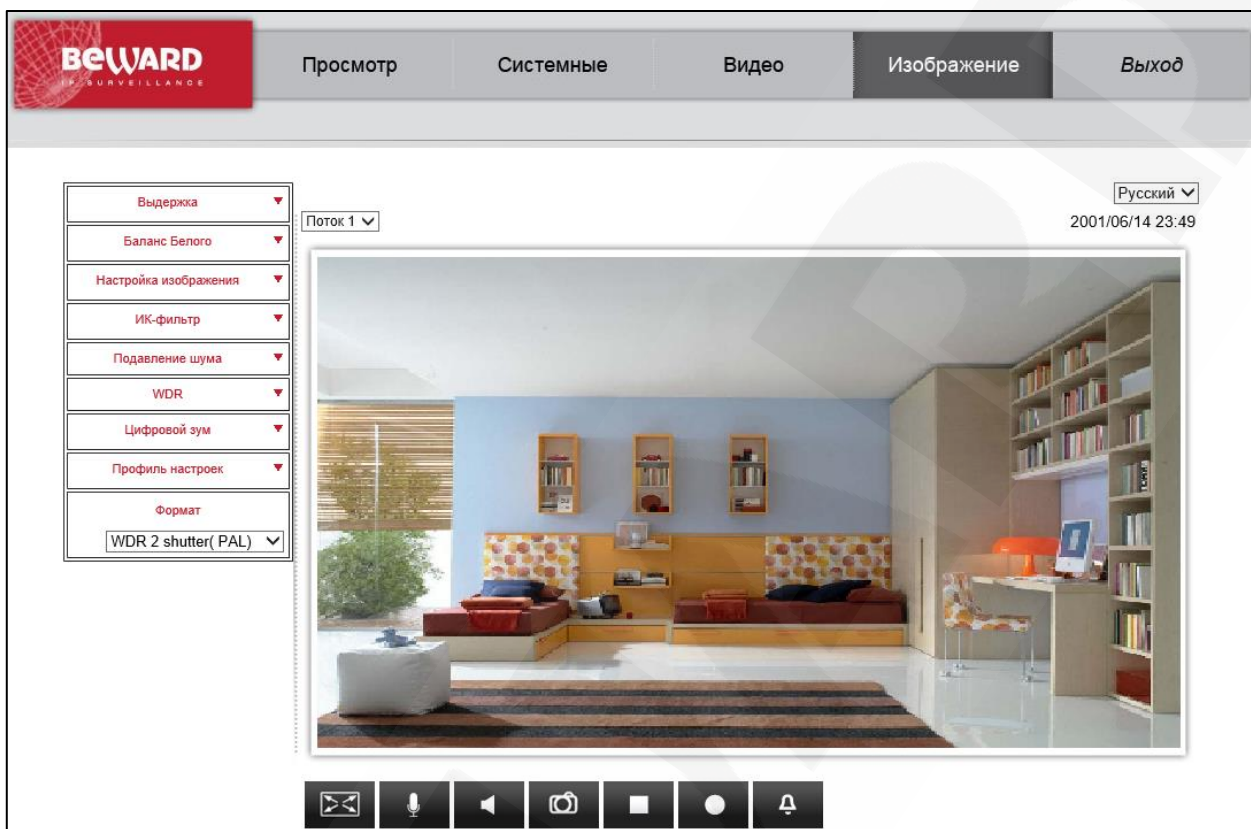

**Выдержка (Exposure):** настройка параметров экспозиции.

**Баланс белого (White Balance):** настройка параметров баланса белого.

**Настройка изображения (Pictures Adjustment):** настройки изображения: яркость, четкость, контрастность, насыщенность, оттенок.

**ИК-фильтр (IR-Cut):** настройка работы ИК-фильтра и ИК-подсветки.

**Подавление шума (Noise Reduction):** настройка функции цифрового подавления шумов.

**WDR:** Включение/отключение цифрового WDR.

**Цифровой зум (Digital Zoom):** настройка цифрового увеличения.

**Профиль настроек (Profile):** создание и выбор профилей настроек изображения.

**Формат (TV System):** выбор стандарта видеоизображения и включения аппаратного WDR.

**Выход (Logout):** меню предназначено для смены пользователя.

**ПРИМЕЧАНИЕ!**

Более подробно рассмотренные функции будут описаны ниже.

### Глава 3. Раздел меню «Просмотр» (Home)

Данный раздел меню предназначен для отображения изображения с камеры в режиме реального времени, работы со звуком (прослушивание/передача) и сохранения видеофайлов и моментальных снимков.

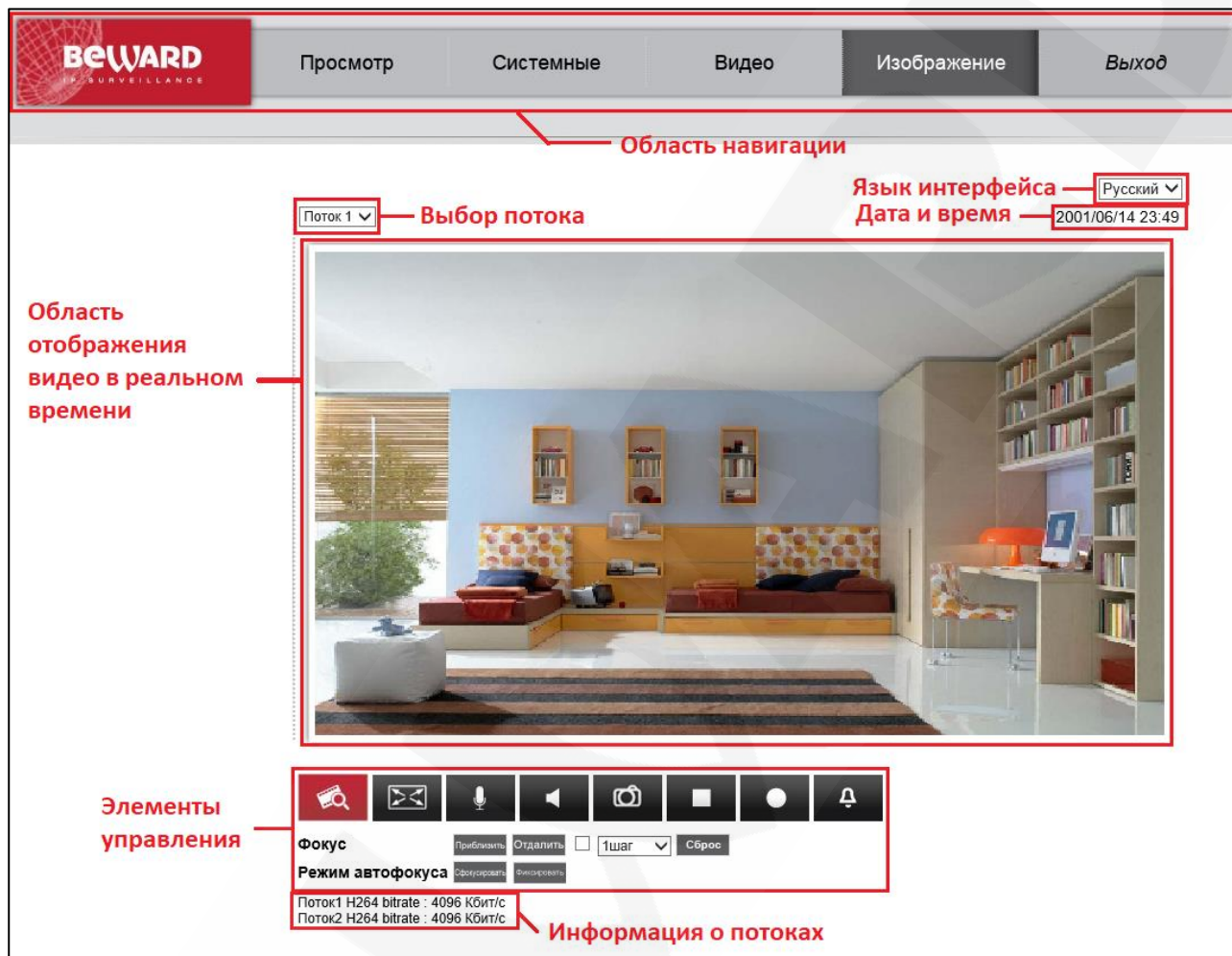

**Область навигации:** предназначена для навигации по разделам меню.

**Дата и время:** область предназначена для отображения даты и времени, установленных на камере в формате ГГГГ/ММ/ДД ЧЧ:ММ.

#### ПРИМЕЧАНИЕ!

Камера имеет энергонезависимые часы и поэтому, после отключения питания, дата и время камеры не сбрасываются. Настройка времени производится в меню **СИСТЕМНЫЕ – Системные (SYSTEM – System)**.

**Область отображения видео в реальном времени:** область предназначена для отображения изображения с камеры в режиме реального времени.

**ПРИМЕЧАНИЕ!**

Разрешение, настройки сжатия, частота кадров, вывод титров и т.п. настраиваются в разделе меню [Видео (Streaming)].

Двойной щелчок на изображении вызывает окно свойств текущего видеопотока.

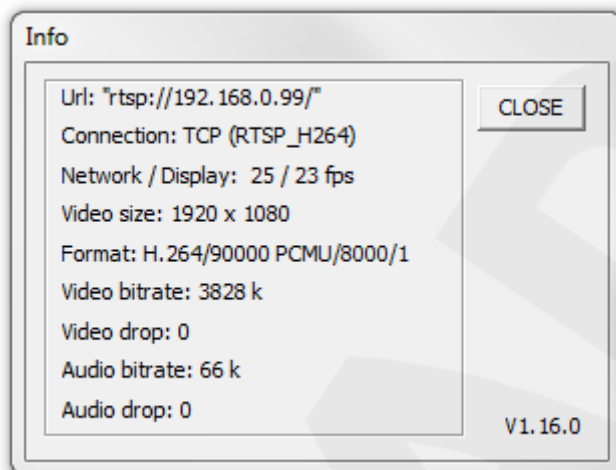

**URL:** ссылка на видеопоток.

**Connection:** протокол передачи данных от устройства.

**ПРИМЕЧАНИЕ!**

Протокол передачи данных устанавливается в меню **ВИДЕО – Поток (STREAMING – Video OCH Protocol)**. Данный протокол используется только при доступе к камере через веб-интерфейс.

**Network /Display:** количество кадров в секунду, переданных по сети и отображенных в браузере.

**Video size:** разрешение изображения.

**Format:** формат кодирования видео и аудиопотока.

**Video bitrate:** скорость передачи видеоданных (КБит/с).

**Video drop:** показывает число пакетов видеоданных, пропущенных вследствие сетевых ошибок.

**Audio bitrate:** скорость передачи аудиоданных (КБит/с).

**Audio drop:** показывает число пакетов аудиоданных, пропущенных вследствие сетевых ошибок.

**Формат видео (Video format):** данный переключатель дает возможность выбрать видеопоток с определенным, заранее заданным типом кодирования при просмотре через браузер.

**ПРИМЕЧАНИЕ!**

Форматы кодирования для видеопотоков настраиваются в разделе меню **ВИДЕО – Видеоформат (STREAMING – Video Format)**.

**Элементы управления:** предназначены для управления отображением видео в режиме реального времени.

Изображение	Описание
	Отобразить информацию о потоках.
	Развернуть изображение на полный экран. Для возврата из этого режима работы дважды щелкните левой кнопкой мыши на изображении.
	Включить передачу звука с ПК на линейный выход видеокамеры.
	Включить прослушивание звука с камеры.
	Сделать моментальный снимок.
	Остановить воспроизведение видеоизображения.
	Начать запись видеороликов.
	Ручная сработка
<b>Управление фокусом объектива</b>	
	Настройка фокуса на ближние объекты.
	Настройка фокуса на дальние объекты.
	Принудительный запуск фокусировки.
	Зафиксировать положение фокуса

**Информация о настройках потоков:** здесь отображаются параметры кодирования и степень сжатия, заданные в меню **ВИДЕО – Кодирование (STREAMING – Video Compression)**.

**ВНИМАНИЕ!**

В данной области отображается заданная, а не фактическая скорость передачи данных. Для получения фактической скорости передачи данных воспользуйтесь окном свойств текущего видеопотока.

## Глава 4. Раздел меню «Системные» (System)

Это меню предназначено для установки и настройки основных системных параметров, таких как: [Системные (System)], [Безопасность (Security)], [Сеть (Network)], [DDNS], [Почта (Mail)], [FTP], [HTTP], [События (Events)], [Управление хранилищем (Storage management)], [Расписание записи (Recording)], [Расписание (Schedule)], [Расположение файлов (File location)], [Просмотр информации (View Information)], [Параметры по умолчанию (Factory default)], [Программная версия (Software version)], [Обновление (Software upgrade)], [Конфигурация (Maintenance)]. Их настройка и назначение будут описаны ниже.

- Имя:** H265 3MP RT WDR SONY CMOS 33X Zoom AF IP camera
- Часовой пояс:** GMT+00:00 Гамбия, Либерия, Марокко, Англия
- Переход на летнее время и обратно**
- Перевод времени на:** 01:00:00
- Начало периода:** Янв 1 Вс, **Время:** 00:00:00
- Конец периода:** Янв 1 Вс, **Время:** 00:00:00
- формат даты:** гггг/мм/дд
- Синхронизация с ПК**
- Дата ПК:** 2018/07/03 [гггг/мм/дд]
- Время ПК:** 15:25:53 [чч:мм:сс]
- Задать вручную**
- Дата:** 2016/04/01 [гггг/мм/дд]
- Время:** 00:00:00 [чч:мм:сс]
- Синхронизация с сервером точного времени**
- NTP-сервер:** 0.0.0.0 [имя хоста или IP-адрес]
- Интервал обновления:** Каждый час
- Сохранить** button

### ВНИМАНИЕ!

Раздел меню «Системные» (System) доступен только для пользователя с правами администратора системы.

#### 4.1. Меню «Системные» (System)

В данном разделе меню настраиваются системные параметры устройства: имя устройства, дата, время.

**Имя (Host Name):** под данным именем камера отображается в списке устройств в ПО BEWARD IP Searcher, BEWARD IP Visor, BRC. Кроме того, данное имя используется при отправке сообщений на FTP-сервер и по электронной почте.

#### ПРИМЕЧАНИЕ!

При задании имени устройства используются латинские буквы и цифры. Максимальная длина имени - 40 символов.

**Часовой пояс (Time Zone):** выбор часового пояса, в котором находится камера. Пункт предназначен для правильной установки времени при работе с NTP-сервером.

**Переход на летнее время и обратно (Enable daylight saving time):** включает перевод часов на летнее время и обратно и активирует настройки параметров перехода.

**Синхронизация с ПК (Sync with computer time):** задает камере дату и время, установленные на ПК, с которого производится настройка камеры через WEB-интерфейс.

**Задать вручную (Manual):** установка даты и времени вручную.

**Синхронизация с сервером точного времени (Sync with NTP server):** синхронизация даты и времени с помощью NTP-сервера.

**ВНИМАНИЕ!**

Для правильной синхронизации времени с NTP-сервером необходимо выбрать нужную временную зону в пункте **[Часовой пояс (Time Zone)]**.

**ВНИМАНИЕ!**

Функция синхронизации при помощи NTP-сервера работает только в том случае, если сервер NTP доступен.

Для применения настроек нажмите кнопку **[Сохранить (Save)]**.

## 4.2. Меню «Безопасность» (Security)

В данном пункте меню производятся настройки безопасности устройства, такие как **[Пользователь (User)]**, **[HTTPS]**, **[Фильтр по IP (IP filter)]**, **[IEEE 802.1X]**. Их настройка и назначение будут описаны ниже.

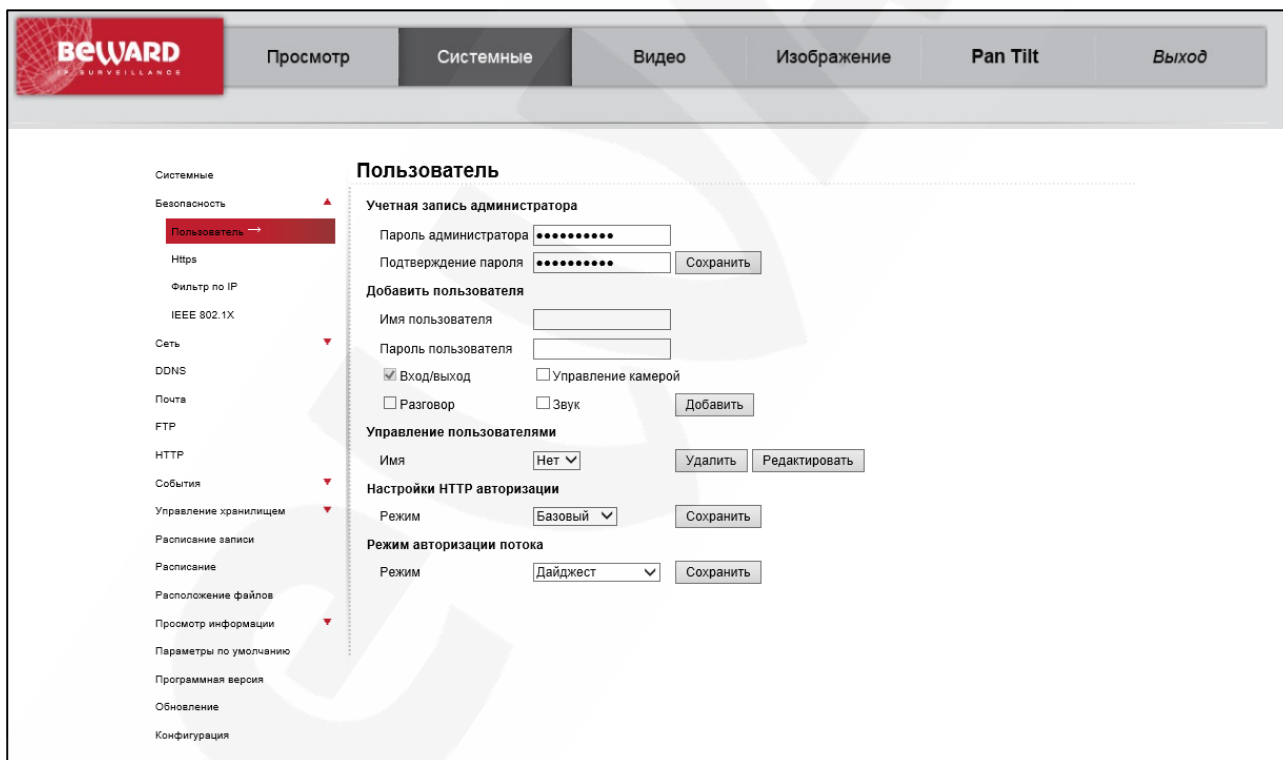

Системные

Безопасность

Пользователь →

Https

Фильтр по IP

IEEE 802.1X

Сеть

DDNS

Почта

FTP

HTTP

События

Управление хранилищем

Расписание записи

Расписание

Расположение файлов

Просмотр информации

Параметры по умолчанию

Программная версия

Обновление

Конфигурация

### Пользователь

Учетная запись администратора

Пароль администратора [.....]

Подтверждение пароля [.....]

Добавить пользователя

Имя пользователя [.....]

Пароль пользователя [.....]

Вход/выход  Управление камерой

Разговор  Звук

Управление пользователями

Имя [Нет]

Настройки HTTP авторизации

Режим [Базовый]

Режим авторизации потока

Режим [Дайджест]

### 4.2.1. Меню «Пользователь» (User)

В данном пункте меню осуществляется управление учетными записями пользователей.

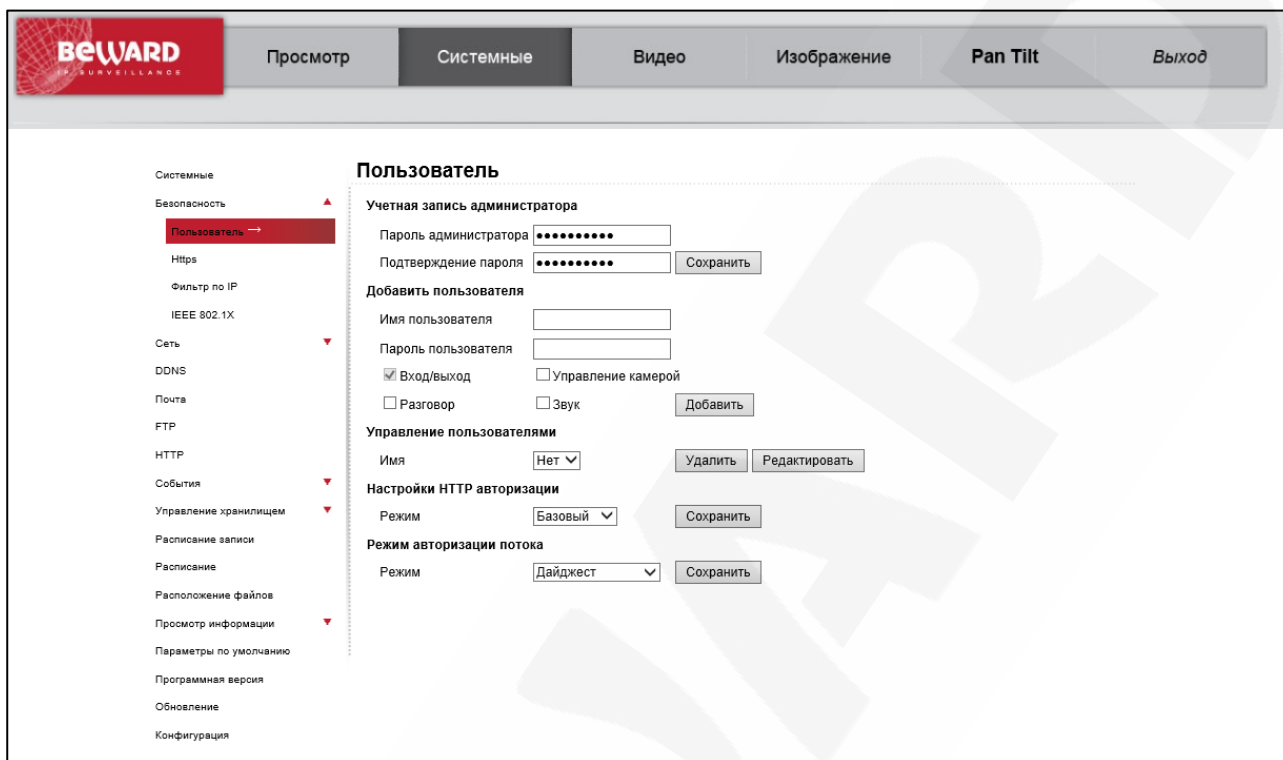

Для доступа к устройству существует два типа учетных записей: учетная запись администратора и учетная запись пользователя. Учетная запись администратора – это учетная запись, имеющая полный доступ к настройкам устройства (учетная запись администратора только одна). Учетная запись пользователя – это учетная запись, имеющая ограниченный доступ к настройкам устройства. Вы можете завести до 20 учетных записей пользователей.

**Учетная запись администратора (Admin password):** пункт меню предназначен для изменения пароля учетной записи администратора устройства.

#### ВНИМАНИЕ!

Имя учетной записи администратора – **admin**, пароль учетной записи администратора по умолчанию – **admin**. Пароль учетной записи может содержать следующие символы: A-Z, a-z, 0-9, !\$%-.@^\_~; длина пароля от 1 до 14 символов; чувствителен к регистру. Если пароль учетной записи администратора утерян, то IP-камеру можно вернуть к заводским установкам, удерживая нажатой кнопку **[RESET]** в течение 10-15 секунд.

**Добавить пользователя (Add User):** пункт меню предназначен для добавления новой учетной записи пользователя. Вы можете завести до 20 учетных записей пользователей.

**Управление пользователями (Manage user):** пункт меню предназначен для удаления/редактирования учетной записи пользователя.

**Настройки HTTP авторизации (HTTP Authentication Setting):** пункт меню предназначен для настройки шифрования учетных данных при авторизации.

**Режим авторизации потока (Streaming Authentication Setting):** пункт меню предназначен для настройки режима авторизации RTSP потока.

### 4.2.2. Меню «HTTPS»

Данный пункт меню позволяет настроить обращение к камере через безопасное зашифрованное соединение HTTPS, что позволяет добавить еще одну степень защиты информации в дополнение к вводу имени пользователя и пароля.

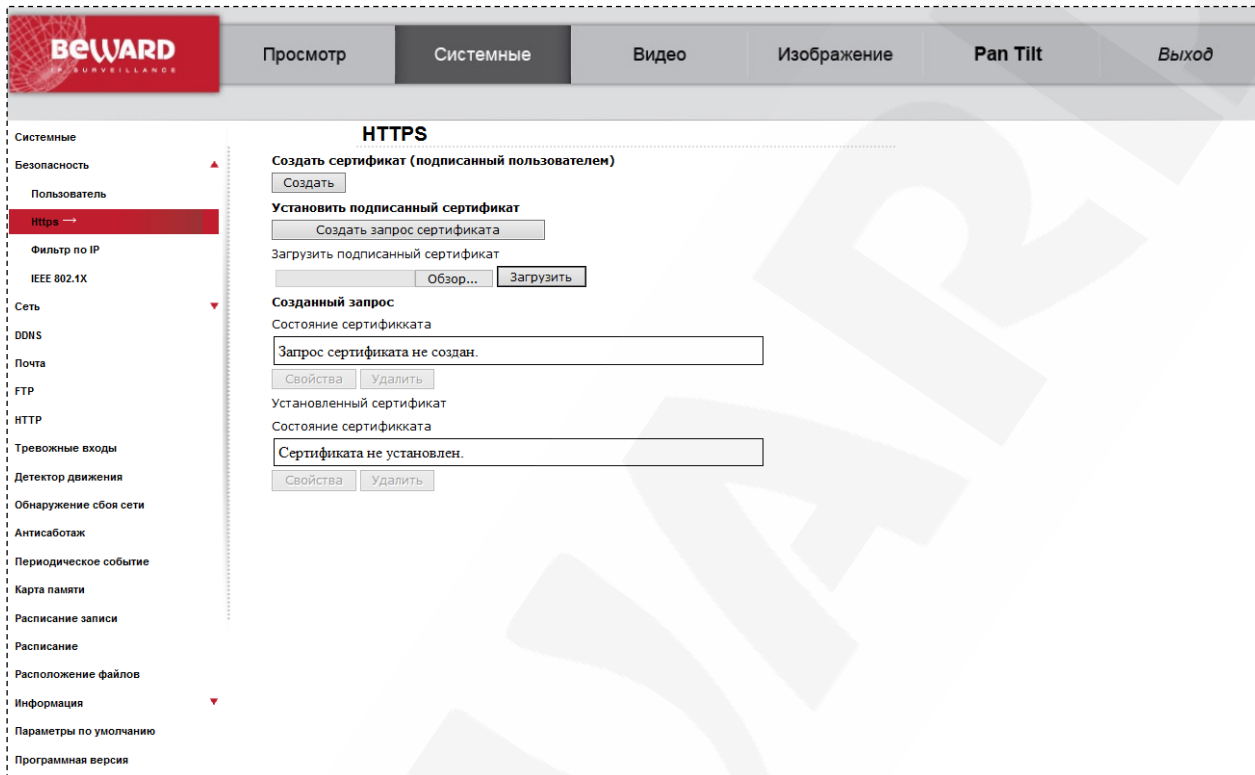

В качестве сертификата для шифрования допускается использование самоподписанного сертификата либо сертификата, созданного удостоверяющим центром сертификации.

**Кнопка [Создать (Create)]:** создать самоподписанный сертификат.

**Кнопка [Создать запрос сертификата (Create Certificate Request)]:** создать запрос на сертификат.

**Кнопка [Загрузить (Upload)]:** загрузить сертификат, созданный удостоверяющим центром сертификации.

**Созданный запрос (Created Request):** состояние созданного запроса на сертификат.

**Установленный сертификат (Installed Certificate):** состояние установленного сертификата.

Чтобы создать самоподписанный сертификат, проделайте следующие шаги:

**Шаг 1:** нажмите на кнопку **[Создать (Create)]**. Откроется окно создания самоподписанного сертификата.

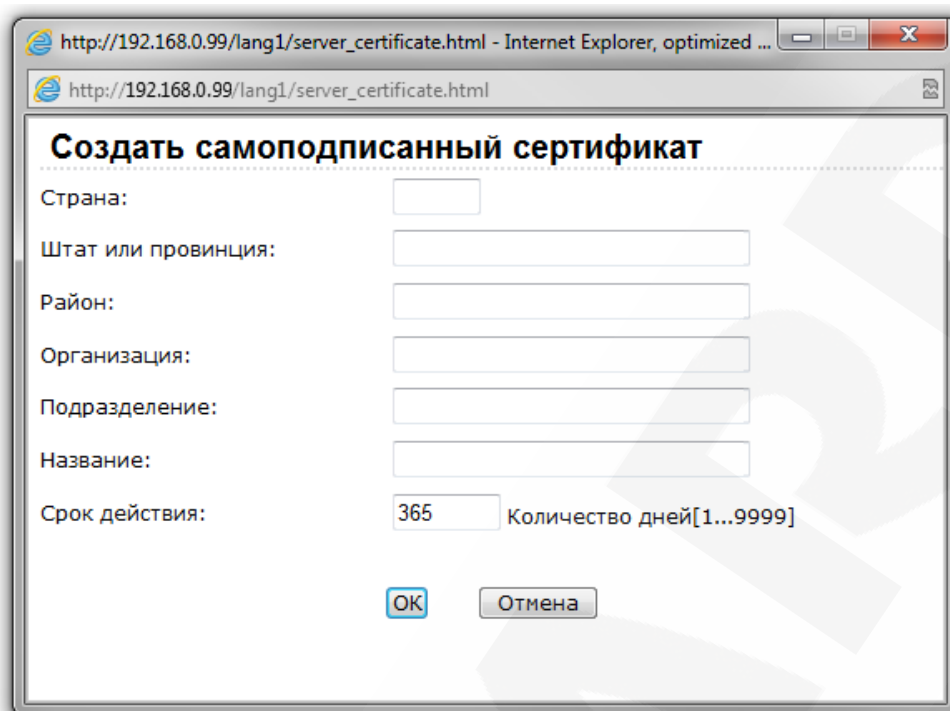

- Страна:
- Штат или провинция:
- Район:
- Организация:
- Подразделение:
- Название:
- Срок действия:  Количество дней[1...9999]

At the bottom of the form, there are two buttons: "OK" and "Отмена".

**Шаг 2:** в появившемся окне заполните необходимые поля, после чего нажмите кнопку [OK].

**Шаг 3:** информация о созданном самоподписанном сертификате будет отображаться в строке [Установленный сертификат (Installed Certificate)].

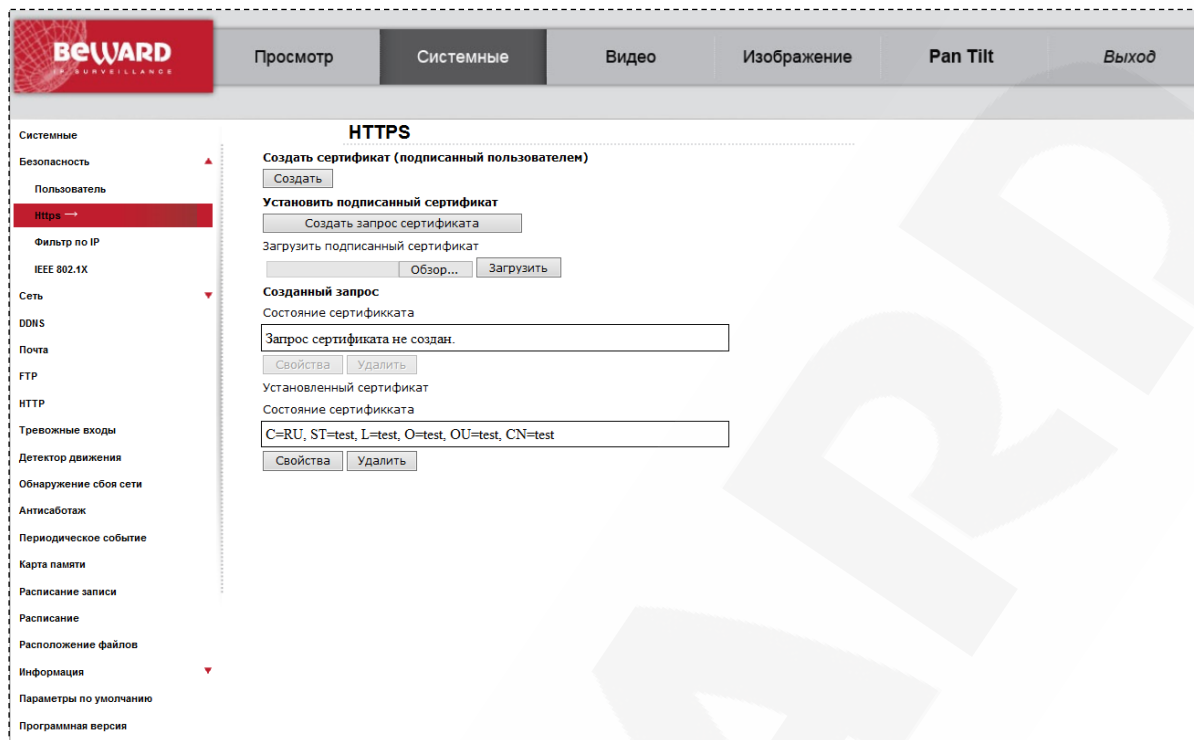

Вы можете создать запрос на сертификат и отправить его в удостоверяющий центр для создания сертификата, подписанного удостоверяющим центром. Чтобы создать запрос на сертификат проделайте следующие действия:

**Шаг 1:** нажмите на кнопку **[Создать запрос (Create Certificate Request)]**. Откроется окно создания запроса на сертификат.

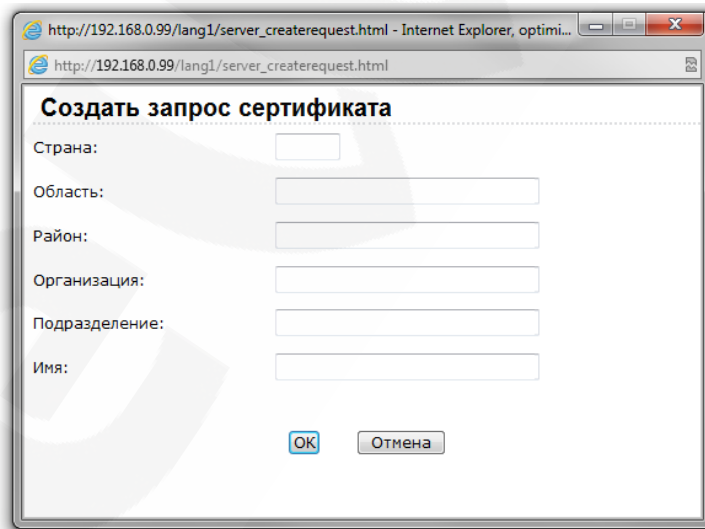

**Шаг 2:** в появившемся окне заполните необходимые поля, после чего нажмите кнопку **[ОК]**.

**Шаг 3:** информация о созданном запросе на сертификат будет отображаться в строке **[Установленный сертификат (Installed Certificate)]**.

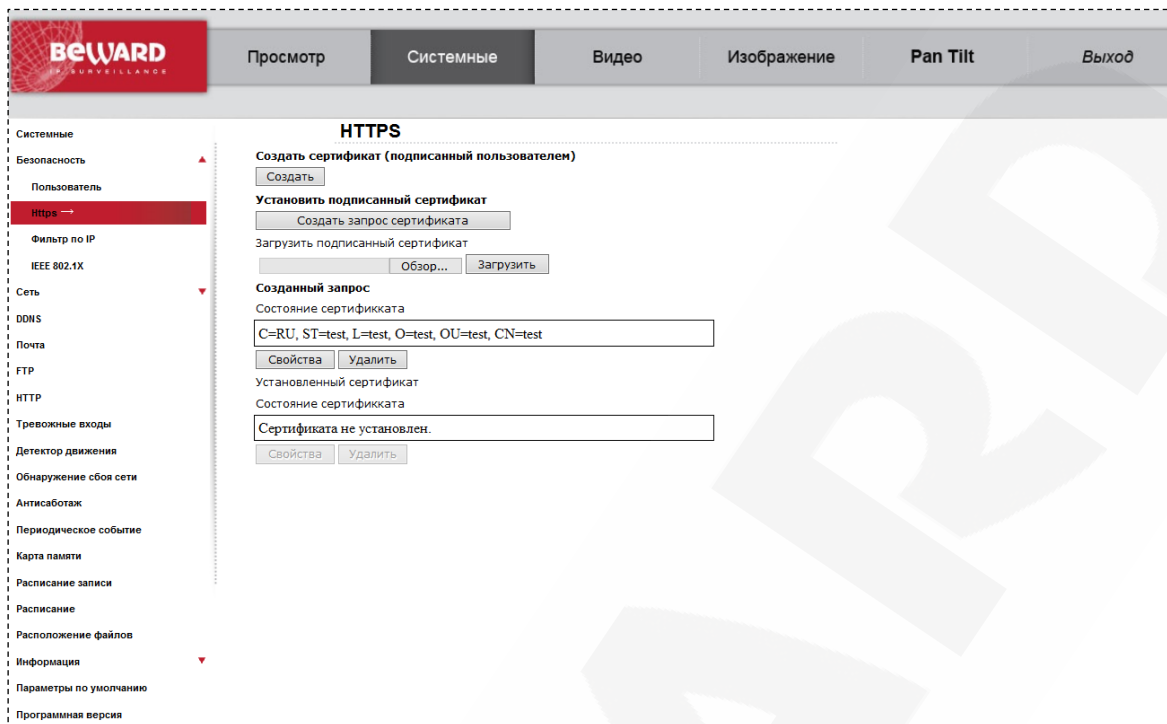

**Шаг 4:** созданный запрос на сертификат необходимо отослать в удостоверяющий центр для получения сертификата, подписанного удостоверяющим центром. Для этого нажмите на кнопку **[Свойства (Properties)]** под строкой **[Установленный сертификат (Installed Certificate)]**.

**Шаг 5:** в появившемся окне необходимо выделить информацию о запросе на сертификат и скопировать ее файл для передачи в удостоверяющий центр.

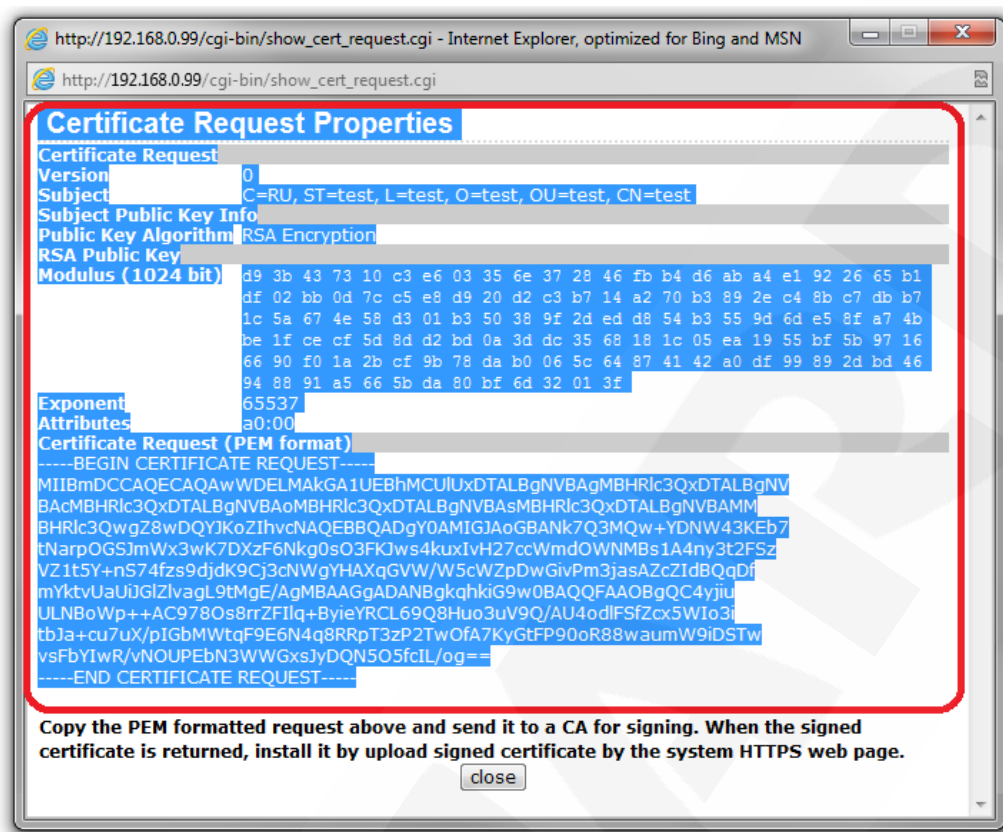

Чтобы установить сертификат, подписанный удостоверяющим центром, проделайте следующие шаги:

**Шаг 1:** укажите каталог расположения сертификата, подписанного удостоверяющим центром, при помощи кнопки **[Обзор]**, после чего нажмите на кнопку **[Загрузить (Upload)]**.

**Шаг 2:** информация об установленном сертификате будет отображаться в строке **[Установленный сертификат (Installed Certificate)]**.

#### ПРИМЕЧАНИЕ!

Доступ к веб-интерфейсу камеры через протокол HTTPS осуществляется при помощи запроса вида `https://<IP>:<PORT>/`, где **<IP>** – IP-адрес камеры, **<PORT>** – HTTPS-порт камеры. В случае если HTTPS-порт камеры равен 443, получить доступ веб-интерфейсу камеры по протоколу HTTPS можно с помощью запроса вида `https://<IP>/`.

#### ПРИМЕЧАНИЕ!

HTTPS-порт камеры устанавливается на странице меню **СИСТЕМНЫЕ – Сеть – Основной (SYSTEM – Network – Basic)**.

### 4.2.3. Меню «Фильтр по IP» (IP filter)

Данный пункт меню позволяет настроить диапазон IP-адресов, с которых возможно получить доступ к камере.

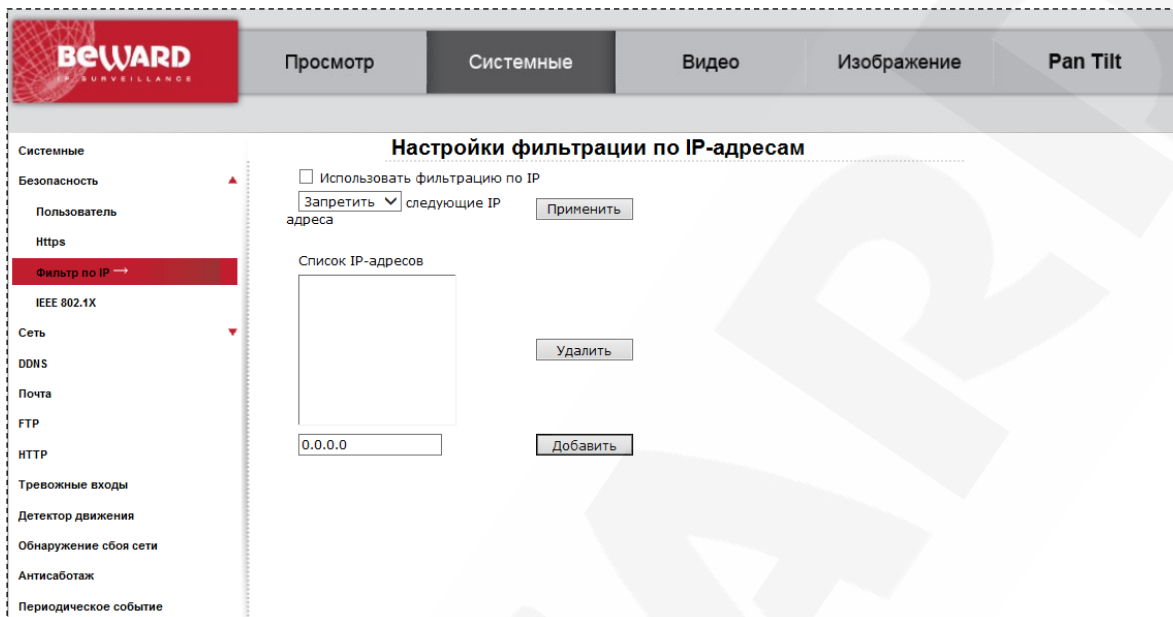

**Использовать фильтрацию по IP (Enable IP filter):** установите галочку напротив данной строки, если Вы планируете использовать функцию фильтрации по IP-адресам. Доступно два режима работы IP-фильтра:

**Разрешить (Allow):** разрешает доступ к устройству только IP-адресам из списка [Список IP-адресов (Filtered IP Addresses)].

**Запретить (Deny):** запрещает доступ к устройству только IP-адресам из списка [Список IP-адресов (Filtered IP Addresses)].

**Список IP-адресов (Filtered IP Addresses):** список IP-адресов.

**Кнопка [Применить (Apply)]:** нажмите для сохранения настроек функции фильтрации по IP-адресам.

**Кнопка [Удалить (Delete)]:** нажмите, чтобы удалить текущий IP-адрес из списка [Список IP-адресов (Filtered IP Addresses)].

**Кнопка [Добавить (Add)]:** нажмите, чтобы добавить введенный IP-адрес в список [Список IP-адресов (Filtered IP Addresses)].

#### 4.2.4. Меню «IEEE 802.1X»

Данный пункт меню позволяет настроить параметры авторизации для стандарта IEEE 802.x.

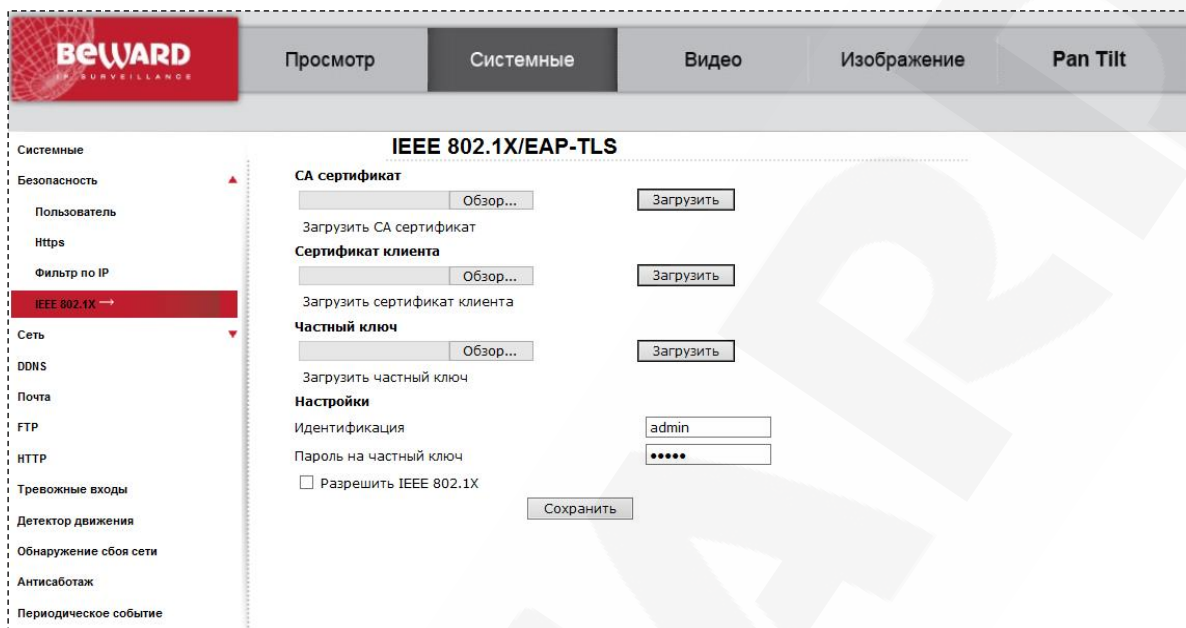

Стандарт IEEE 802.1x определяет протокол контроля доступа и аутентификации, который ограничивает права неавторизованных устройств, подключенных к коммутатору. Сервер аутентификации проверяет каждое устройство перед тем, как оно сможет воспользоваться сервисами, которые предоставляет ему коммутатор. В качестве протокола аутентификации используется EAP-TLS.

#### ВНИМАНИЕ!

Для работы данной функции необходима поддержка со стороны маршрутизатора и наличие в сети сервера аутентификации.

**Разрешить IEEE 802.1X (Enable IEEE 802.1X):** установите галочку напротив данной строки, если требуется аутентификация по стандарту Enable IEEE 802.1X для предоставления прав доступу устройству в локальную сеть.

**Идентификация (Identity):** идентификатор устройства на сервере аутентификации.

**Пароль на частный ключ (Private key password):** пароль, соответствующий идентификатору устройства на сервере аутентификации.

**CA Сертификат (CA certificate):** загрузите корневой сертификат удостоверяющего центра.

**Сертификат клиента (Client certificate):** загрузите сертификат открытого ключа пользователя, созданного удостоверяющим центром.

**Частный ключ (Private key):** загрузите сертификат закрытого ключа пользователя, созданного удостоверяющим центром.

Для сохранения настроек нажмите кнопку **[Сохранить (Save)]**.

### 4.3. Меню «Сеть» (Network)

В данном пункте меню осуществляется установка сетевых параметров камеры, таких как: **[Основной (Basic)]**, **[QoS]**, **[SNMP]**, **[UPnP]**. Их настройка будет рассмотрена ниже.

#### 4.3.1. Меню «Основной» (Basic)

В данном пункте меню производится настройка основных сетевых параметров устройства.

- Основные настройки (Basic Settings):**
  - Получить IP-адрес автоматически (DHCP)
  - Использовать следующий IP-адрес
    - IP-адрес: 192.168.13.39
    - Маска подсети: 255.255.255.0
    - Основной шлюз: 192.168.0.1
    - Предпочитаемый DNS-сервер: 192.168.0.1
    - Альтернативный DNS-сервер: 192.168.0.1
  - Использовать PPPoE
    - Имя: [input field]
    - Пароль: [input field]
    - Сохранить [button]
- Дополнительные настройки (Advanced Settings):**
  - HTTP-порт: 80
  - RTSP-порт: 554
  - HTTP-порт для MJPEG: 8008
  - HTTPS-порт: 443
  - Сохранить [button]
- IPv6 конфигурирование (IPv6 Configuration):**
  - Использовать IPv6
  - IP адрес: [input field]
  - Сохранить [button]

Меню условно можно разделить на три части: **[Основные настройки (General)]**, **[Дополнительные настройки (Advanced)]**, **[IPv6 конфигурирование (IPv6 address Configuration)]**.

Основные настройки включают в себя следующие сетевые параметры:

**Получить IP-адрес автоматически (DHCP) (Get IP address automatically):** устанавливает автоматическое получение основных сетевых параметров от DHCP-сервера. Для работы этой функции необходимо наличие в сети DHCP-сервера.

#### ПРИМЕЧАНИЕ!

Для поиска устройства, сетевые параметры которого были назначены DHCP-сервером, воспользуйтесь пунктами 2.1.1, 2.1.2 данного Руководства.

**Использовать следующий IP-адрес (Use fixed IP address):** ручная настройка основных сетевых параметров:

**IP-адрес (IP address):** IP-адрес камеры.

**Маска подсети (Subnet mask):** маска подсети.

**Основной шлюз (Default gateway):** адрес сетевого шлюза.

**Предпочитаемый DNS-сервер (Primary DNS):** IP-адрес основного DNS-сервера.

**Альтернативный DNS-сервер (Secondary DNS):** IP-адрес альтернативного DNS-сервера.

**Использовать PPPoE (Use PPPoE):** настройка соединения по протоколу PPPoE. Может применяться для получения доступа IP-камеры к сети Интернет при предоставлении провайдером Интернет-услуг с выдачей динамического IP-адреса и аутентификацией по имени пользователя и паролю по протоколу PPPoE.

**Имя (User name):** имя пользователя для создания PPPoE-соединения.

**Пароль (Password):** пароль пользователя для создания PPPoE-соединения.

Для сохранения изменений основных сетевых параметров нажмите на кнопку [Сохранить (Save)].

**Основные настройки**

Получить IP-адрес автоматически (DHCP)

Использовать следующий IP-адрес

IP-адрес: 192.168.0.99

Маска подсети: 255.255.255.0

Основной шлюз: 192.168.0.1

Предпочитаемый DNS-сервер: 192.168.0.1

Альтернативный DNS-сервер:

Использовать PPPoE

Имя:

Пароль:

Сохранить

### ВНИМАНИЕ!

Будьте внимательны при установке сетевых параметров. При неверно установленных сетевых настройках камера может стать недоступна.

Дополнительные настройки включают в себя следующие сетевые параметры.

**Параметры проводного подключения**

**Основные настройки**

Получить IP-адрес автоматически (DHCP)

Использовать следующий IP-адрес

IP-адрес: 192.168.13.39

Маска подсети: 255.255.255.0

Основной шлюз: 192.168.0.1

Предпочитаемый DNS-сервер: 192.168.0.1

Альтернативный DNS-сервер: 192.168.0.1

Использовать PPPoE

Имя:

Пароль:

Сохранить

**Дополнительные настройки**

HTTP-порт: 80

RTSP-порт: 554

HTTP-порт для MJPEG: 8008

HTTP(S)-порт: 443

Сохранить

**IPv6 конфигурирование**

Использовать IPv6

IP адрес:

Сохранить

**HTTP-порт (Web Server port):** номер HTTP-порта для работы с браузером. Значение по умолчанию – 80, диапазон значений – 80 или от 1024 до 65535.

### ВНИМАНИЕ!

При задании значения HTTP-порта, отличного от 80, его необходимо указывать в строке запроса веб-браузера: `http://<IP>:<PORT>`, где <IP> – IP-адрес камеры, <PORT> – HTTP-порт камеры.

**RTSP-порт (RTSP port):** номер RTSP-порта для трансляции звука и видеоизображения через RTSP. Значение по умолчанию – 554, диапазон значений – 544 или от 1024 до 65535.

**HTTP-порт для MJPEG (MJPEG over HTTP port):** номер порта для трансляции видеопотока в формате MJPEG по протоколу HTTP. Значение по умолчанию – 8008, диапазон значений от 1024 до 65535.

**HTTPS-порт (HTTPS port):** номер порта для получения доступа к камере по протоколу HTTPS. Значение по умолчанию – 443, диапазон значений от 1024 до 65535.

#### ПРИМЕЧАНИЕ!

Номера портов не должны совпадать.

Для сохранения изменений дополнительных сетевых параметров нажмите на кнопку [Сохранить (Save)].

Дополнительные настройки	
HTTP-порт	80
RTSP-порт	554
HTTP-порт для MJPEG	8008
HTTPS-порт	443
<b>Сохранить</b>	

Пункт меню [IPv6 конфигурирование (IPv6 address Configuration)] необходим для включения/отключения поддержки протокола IP версии 6.

Системные

Просмотр Системные Видео Изображение Pan Tilt

Системные

Параметры проводного подключения

Основные настройки

Получить IP-адрес автоматически (DHCP)

Использовать следующий IP-адрес

IP-адрес 192.168.13.39

Маска подсети 255.255.255.0

Основной шлюз 192.168.0.1

Предпочитаемый DNS-сервер 192.168.0.1

Альтернативный DNS-сервер 192.168.0.1

Использовать PPPoE

Имя

Пароль

Сохранить

Дополнительные настройки

HTTP-порт 80

RTSP-порт 554

HTTP-порт для MJPEG 8008

HTTPS-порт 443

Сохранить

IPv6 конфигурирование

Использовать IPv6 IP адрес :

Сохранить

Если необходимо включить поддержку протокола IP версии 6, установите галочку напротив строки **[Использовать IPv6 (Enable IPv6)]**.

Для сохранения изменений настроек протокола IPv6 нажмите на кнопку **[Сохранить (Save)]**.

### 4.3.2. Меню «QoS»

В данном пункте меню осуществляется настройка приоритета трафика камеры при поддержке сетевым оборудованием функции QoS.

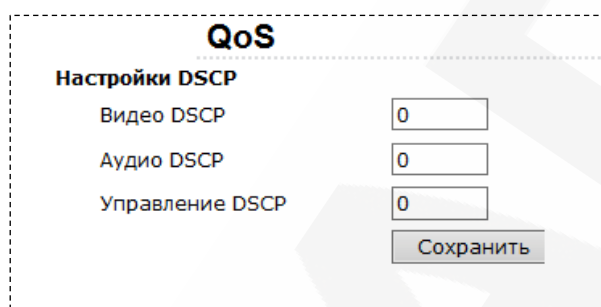

QoS	
Настройки DSCP	
Видео DSCP	<input type="text" value="0"/>
Аудио DSCP	<input type="text" value="0"/>
Управление DSCP	<input type="text" value="0"/>
<input type="button" value="Сохранить"/>	

Когда передача данных сталкивается с проблемой «бутылочного горлышка» для приёма и отправки пакетов на маршрутизаторах, обычно используется метод FIFO: первый пришел – первый ушёл (First In – First Out). При интенсивном трафике это создаёт заторы, которые разрешаются крайне простым образом: все пакеты, не вошедшие в буфер очереди FIFO (на вход или на выход), игнорируются маршрутизатором и, соответственно, теряются безвозвратно. Использование умной очереди, основанной на приоритете пакетов, позволяет избежать критической потери данных и обеспечивает гарантированную полосу пропускания.

**Видео DSCP (Video DSCP):** определяет приоритет пакетов видео. Диапазон значений от 0 до 63.

**Аудио DSCP (Audio DSCP):** определяет приоритет пакетов аудио. Диапазон значений от 0 до 63.

**Управление DSCP (Management DSCP):** определяет приоритет пакетов управления. Диапазон значений от 0 до 63.

#### ПРИМЕЧАНИЕ!

DSCP – 6 старших бит стандартного заголовка IP пакета (DS5..DS0), кодирующих приоритет пакета, где DS5-DS3 – уровень класса обслуживания от 0 (минимальный приоритет) до 7 (максимальный приоритет), а DS2-DS0 – приоритет удаления (от 0, когда приоритет удаления максимальный, до 7, когда приоритет удаления минимальный). В итоге получается число от 0 до 63 (чем больше число, тем трафик важнее).

**ВНИМАНИЕ!**

Для работы данной функции необходима поддержка со стороны маршрутизатора.

Для сохранения изменений настроек нажмите на кнопку [**Сохранить (Save)**].

**4.3.3. Меню «SNMP»**

В данном пункте меню осуществляется настройка протокола SNMP.

**Настройки SNMP**

**SNMP v1/v2**

Разрешить SNMP v1

Разрешить SNMP v2

Группа чтения

Группа записи

**Захват SNMP v1/v2**

Разрешить захват

Адрес захвата

Группа для захвата

Опции захвата

Быстрый запуск

**Разрешить SNMP v1 (Enable SNMP v1):** использовать протокол SNMP версии 1.

**Разрешить SNMP v2 (Enable SNMP v2):** использовать протокол SNMP версии 2.

**Группа чтения (Read Community):** имя группы для чтения параметров.

**Группа записи (Write Community):** имя группы для записи параметров.

**Разрешить захват (Enable traps):** разрешить использование ловушки.

**Адрес захвата (Trap address):** адрес агента, который может выполнять действие «ловушка».

**Группа для захвата (Trap community):** имя группы для выполнения действия «ловушка».

**Быстрый запуск (Warm start):** активация быстрого запуска.

Для сохранения изменений настроек нажмите на кнопку [**Сохранить (Save)**].

**4.3.4. Меню «UPnP»**

В данном разделе меню расположены настройки UPnP. С их помощью можно настроить автоматическое обнаружение устройства в локальной сети и включить автоматическое перенаправление портов с маршрутизатора на камеру.

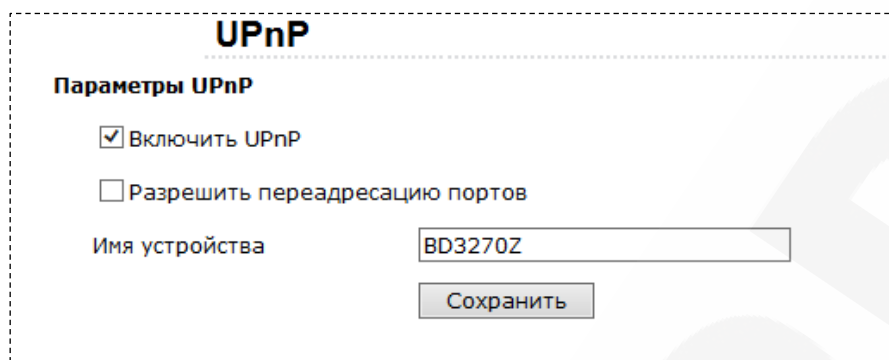

**UPnP**

**Параметры UPnP**

Включить UPnP

Разрешить переадресацию портов

Имя устройства

**Включить UPnP (Enable UPnP):** для включения поддержки камерой подключения Universal Plug&Play, установите галочку напротив данного пункта меню.

**ПРИМЕЧАНИЕ!**

Если функция UPnP включена, то устройство будет отображаться в окне **[Сеть]** (смотри пункт [2.1.1](#) данного Руководства).

**Разрешить переадресацию портов (Enable UPnP port forwarding):** при выборе данного пункта меню будет включена автоматическая переадресация портов (HTTP-порт, RTSP-порт, HTTP-порт для MJPEG, HTTPS-порт) с маршрутизатора на камеру. В таком случае, если камера подключена к сети Интернет с помощью маршрутизатора, чтобы получить доступ к веб-интерфейсу камеры из сети Интернет, необходимо указать в адресной строке браузера запрос **http://<IP>:<PORT>**, где **<IP>** – внешний IP-адрес маршрутизатора, **<PORT>** – HTTP-порт камеры.

**ВНИМАНИЕ!**

Необходима поддержка данной функции со стороны маршрутизатора.

**Имя устройства (Friendly name):** устанавливается имя, присвоенное камере при подключении по технологии Universal Plug&Play.

**ПРИМЕЧАНИЕ!**

Под данным именем устройство будет отображаться в окне **[Сеть]** (смотри пункт [2.1.1](#) данного Руководства).

Для сохранения изменений настроек UPnP нажмите на кнопку **[Сохранить (Save)]**.

#### 4.4. Меню «DDNS»

В данном пункте меню осуществляется настройка параметров для использования сервиса DDNS.

**Параметры DDNS**

DDNS служба  
Зарегистрируйтесь на сервере DDNS для использования службы DDNS.

Использовать DDNS

Поставщик DDNS: DynDNS.org(динамически) ▼

Доменное имя:

Имя пользователя/E-mail:

Пароль:

Сохранить

Сервис DDNS предоставляет возможность сделать IP-камеры легкодоступными из сети Интернет, даже если в вашем распоряжении постоянно меняющийся динамический IP-адрес. Внешние пользователи всегда будут иметь доступ к оборудованию, обращаясь к нему по его доменному имени [www.camera1.сайт\\_сервиса\\_ddns.org](http://www.camera1.сайт_сервиса_ddns.org). Для этого необходимо зарегистрироваться на сайте, предоставляющем сервис DDNS, сообщить один раз свой текущий IP-адрес и выбрать имя, по которому в дальнейшем Вы будете обращаться к оборудованию. Более подробно доступ к камере с использованием сервиса DDNS описан в [приложении D](#) данного Руководства.

**Использовать DDNS (Enable DDNS):** установите, если требуется использовать сервис DDNS.

**Поставщик DDNS (Provider):** выберите из списка провайдера DDNS.

**Доменное имя (Host name):** укажите доменное имя, созданное при регистрации на сервисе DDNS.

**Имя пользователя/E-mail (User name/E-mail):** укажите имя учетной записи, зарегистрированной на сервисе DDNS.

**Пароль (Password/Key):** укажите пароль учетной записи, зарегистрированной на сервисе DDNS.

#### ВНИМАНИЕ!

Для корректной работы с сервисом DDNS камера должна иметь доступ к сервису (иметь доступ к сети Интернет).

Для сохранения настроек нажмите на кнопку **[Сохранить (Save)]**.

**ПРИМЕЧАНИЕ!**

Обновление IP-адреса на сервисе DDNS происходит в момент включения камеры или обновления динамического IP-адреса.

**4.5. Меню «Почта» (Mail)**

В данном пункте меню осуществляется настройка параметров для отправки сообщений по электронной почте.

**Настройка почты**

**Параметры SMTP-сервера**

SMTP-сервер №1

SMTP-порт

Имя

Пароль

Получатель

1st SMTP SSL

SMTP-сервер №2

SMTP-порт

Имя

Пароль

Получатель

2nd SMTP SSL

Отправитель

Отправка сообщений по электронной почте может осуществляться при возникновении тревожного события: детекция движения, заслон/засветка. Отправка выполняется по протоколу Simple Mail Transfer Protocol (SMTP). Возможно настроить отправку сообщения сразу через два почтовых сервера (для каждого сервера можно задать разных получателей электронного сообщения).

**ПРИМЕЧАНИЕ!**

К электронному сообщению могут быть прикреплены статические картинки. Настройки вложения задаются в настройках соответствующих событий ([**Детектор движения (Motion detection)**]), [**Антисаботаж (Tampering)**]).

**SMTP-сервер (SMTP (mail) server):** название либо IP-адрес SMTP-сервера.

**SMTP-порт (SMTP (mail) server port):** номер SMTP-порта сервера. Значение по умолчанию – 25, диапазон значений – 25 или от 1024 до 65535.

**Имя (SMTP account name):** имя учетной записи на SMTP-сервере.

**Пароль (SMTP password):** пароль учетной записи на SMTP-сервере.

**ВНИМАНИЕ!**

Параметры учетной записи и номер SMTP-порта уточняйте у своего провайдера услуг электронной почты.

**Получатель (Recipient email address):** электронный адрес получателя сообщения. Допускается отправка электронного сообщения только одному получателю для каждого SMTP-сервера.

**Адрес отправителя (Sender email address):** электронный адрес отправителя сообщения. Данный пункт меню общий для обоих SMTP-серверов.

Для сохранения настроек нажмите на кнопку **[Сохранить (Save)]**.

**ВНИМАНИЕ!**

Для отправки сообщений по электронной почте камера должна иметь доступ к SMTP-серверу.

**4.6. Меню «FTP»**

В данном пункте меню осуществляется настройка параметров для отправки файлов на FTP-сервер.

**Настройка FTP-клиента**

Параметры FTP-клиента

FTP-сервер №1

FTP-Порт

Имя

Пароль

Удаленный путь

Пассивный режим

Проверка соединения с FTP сервером

FTP-сервер №2

FTP-Порт

Имя

Пароль

Удаленный путь

Пассивный режим

Проверка соединения с FTP сервером

Отправка уведомлений и статических картинок на FTP-сервер может осуществляться при возникновении тревожного события: детекция движения, заслон/засветка. Отправка выполняется по протоколу FTP. Возможно настроить отправку сразу на два FTP-сервера.

**FTP-сервер (FTP server):** IP-адрес или имя FTP-сервера.

**FTP-Порт (FTP server port):** номер FTP-порта сервера. Значение по умолчанию – 21, диапазон значений – от 1 до 65535.

**Имя (FTP user name):** имя пользователя для доступа к FTP-серверу.

**Пароль (FTP password):** пароль пользователя для доступа к FTP-серверу.

**Удаленный путь (FTP remote folder):** путь на FTP-сервере (директория, папка). В данную папку будут сохраняться отправленные файлы. Пример удаленной папки – ipcam\example.

**ВНИМАНИЕ!**

Удаленный путь (каталог) должен существовать на FTP-сервере.

**Пассивный режим (FTP passive mode):** при необходимости установите пассивный режим доступа к FTP-серверу.

Для сохранения настроек нажмите на кнопку [**Сохранить (Save)**].

**ВНИМАНИЕ!**

Для отправки файлов на FTP-сервер камера должна иметь к нему доступ.

#### 4.7. Меню «HTTP»

В данном пункте меню осуществляется настройка параметров для отправки запросов на HTTP-сервер.

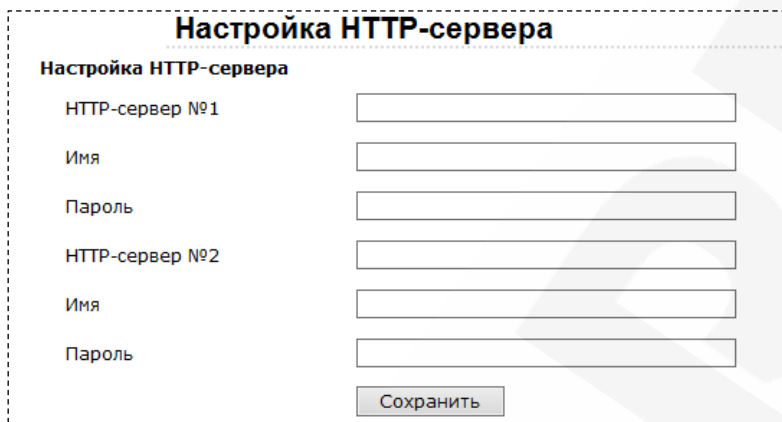

**Настройка HTTP-сервера**

Настройка HTTP-сервера

HTTP-сервер №1

Имя

Пароль

HTTP-сервер №2

Имя

Пароль

Сохранить

Отправка запросов на HTTP-сервер может осуществляться при возникновении тревожного события: детекция движения, заслон/засветка. Возможно настроить отправку сразу на два HTTP-сервера.

**HTTP-сервер (HTTP server):** адрес HTTP-сервера.

**Имя (HTTP user name):** имя пользователя для доступа к HTTP-серверу.

**Пароль (HTTP password):** пароль пользователя для доступа к HTTP-серверу.

Для сохранения настроек нажмите на кнопку **[Сохранить (Save)]**.

#### 4.8. Меню «Тревожные входы» (Application)

В разделе меню «Тревожные входы» настраиваются действия камеры при срабатывании тревожного входа и управление тревожными выходами.

**Настройка тревожного входа/выхода**

**Использовать тревожные контакты**

Выкл     Вкл     По расписанию Please select ...

**Тип входных контактов**

Нормально замкнут     Нормально разомкнут

**Уровень выходного сигнала**

Высокий     Низкий

**Действие при тревоге**

Задействовать тревожный выход     ИК-фильтр Вкл

Отправка сообщения на FTP сервер     Отправка сообщения по почте

Загрузка кадров на FTP сервер     Отправка кадров по почте

Отправить уведомление по HTTP     Запись видео на карту памяти

**Параметры файла**

Имя файла: image.jpg

Добавить дату/время

Добавить порядковый номер (без ограничений)

Добавить порядковый номер до 0 затем начать снова

Перезаписывать файл

Сохранить

#### ВНИМАНИЕ!

При использовании внешних датчиков следует помнить о том, что камера имеет логические входы и выходы тревоги, и не допускать превышения предельно допустимых значений напряжения и тока на входах и выходах!

Примером такого датчика может стать датчик открытия дверей или датчик движения, детектор дыма, то есть любой датчик с возможностью замыкания или размыкания контактов при наступлении события. Подключение тревожных контактов рассмотрено в руководстве по подключению.

#### ПРИМЕЧАНИЕ!

В качестве внешнего датчика может использоваться только устройство с поддержкой нормально замкнутых (NO) или нормально разомкнутых (NC) контактов.

**Использовать тревожные контакты (Alarm Switch):** разрешить/запретить использование тревожного входа. В этом же пункте меню можно настроить использование тревожных контактов по расписанию. (Расписание задается в меню «Системные» - «Расписание»).

**Тип входных контактов (Alarm Type):** выбор типа подключенного внешнего датчика. Он может быть, как с контактами [**Нормально разомкнутыми (Normal open)**], так и с [**Нормально замкнутыми (Normal close)**].

**Уровень выходного сигнала (Alarm Output):** выбор типа логического уровня на тревожном выходе камеры: [**Высокий (Output high)**] или [**Низкий (Output low)**]. Выбор высокого уровня выходного сигнала означает, что при задействовании тревожного выхода, реле будет представлять собой замыкание (ключ закрыт). И наоборот, выбор низкого уровня выходного сигнала означает, что при задействовании тревожного выхода, реле будет представлять собой разрыв цепи (ключ открыт).

Для сохранения настроек нажмите на кнопку [**Сохранить (Save)**].

В качестве реакции на срабатывание внешнего датчика могут быть заданы следующие действия: [**Задействовать тревожный выход (Enable alarm output)**], [**Отправка сообщения на FTP сервер (Send message by FTP)**], [**Загрузка кадров на FTP-сервер (Upload image by FTP)**], [**Отправить HTTP запрос (Send HTTP notification)**], [**ИК-фильтр (IR cut filter)**], [**Отправка сообщения по почте (Send message by E-mail)**], [**Отправка кадров по почте (Upload image by E-mail)**], [**Запись видео на карту памяти (Record stream to sd card)**].

**Имя файла (File name):** устанавливает базовое название для файлов (кадров), отправляемых на FTP-сервер или по электронной почте. Длина базового имени файлов может составлять не более 14 символов.

#### **ВНИМАНИЕ!**

При изменении имени файла не рекомендуется менять расширение jpg на другое, так как файлы в любом случае будут отправляться в формате jpg.

**Добавить дату/время (Add date/time suffix):** добавить к имени файла информацию о дате и времени, когда был сделан данный кадр. Формат добавляемой информации: **ГГММДД\_ЧЧММСС\_КК**, где ГГ – две последние цифры года, ММ – месяц, ДД – день, ЧЧ – часы, ММ – минуты, СС – секунды, КК – номер кадра.

**ПРИМЕЧАНИЕ!**

Дата и время, добавляемые к имени файла устанавливаются в соответствии с настройками даты и времени устройства (пункт [4.1](#) данного Руководства).

**Добавить порядковый номер (без ограничений) (Add sequence number suffix (no maximum value)):** добавить к имени файла семизначный порядковый номер.

**Добавить порядковый номер до ... затем начать снова (Add sequence number suffix up to):** добавить к имени файла порядковый номер. При достижении ограничения счетчик обнуляется.

**ВНИМАНИЕ!**

При совпадении имен файлов (при достижении предельного значения счетчик обнуляется) на FTP-сервере будут храниться более новые файлы.

**Перезаписывать файл (Overwrite):** в данном режиме на FTP-сервере будет храниться только один файл (с именем, указанным в строке **[Имя файла (File name)]**), который будет заменяться на более новый файл. При отправке кадров по электронной почте, в каждом письме будет лишь 1 кадр.

**ВНИМАНИЕ!**

Отправка статических картинок возможна только если один из видеопотоков содержит формат MJPEG (**ВИДЕО – Видеоформат (STREAMIG – Video Format)**)! Разрешение статических картинок зависит от разрешения формата MJPEG.

Для сохранения настроек нажмите на кнопку **[Сохранить (Save)]**.

#### 4.9. Меню «Обнаружение сбоя сети» (Network failure detection)

В разделе меню «Обнаружение сбоя сети» настраиваются действия камеры при потере сетевого соединения. Алгоритм работы следующий:

С видеокamеры с заданным интервалом (в минутах) отправляется Ping-запрос на заданный IP-адрес. Если запрос неудачный, то производятся действия, указанные в разделе «Сигнал тревоги».

Доступные действия камеры:

- **Запись видео на карту памяти**
- **Отправка сообщения на FTP сервер**
- **Отправка сообщения по почте**

### Обнаружение сбоя сети

**Использовать**

Выкл       Вкл       По расписанию Выберите пожалуйста...

**Тип определения**

Ping IP-адреса  каждые  минут

**Сигнал тревоги**

Задействовать тревожный выход       Записать видео на карту памяти

Отправка сообщения на FTP сервер       Отправка сообщения по почте

#### 4.10. Меню «Детектор движения» (Motion detection)

В данном пункте меню задается режим работы камеры при срабатывании детектора движения.

### Параметры детектора движения

Системные

Безопасность

Сеть

DDNS

Почта

FTP

НТТР

События

Тревожные входы

**Детектор движения**

Обнаружение сбоя сети

АнтиСаботаж

Периодическое событие

Ручная сработка

Детекция звука

Управление хранилищем

Расписание записи

Расписание

Расположение файлов

Просмотр информации

Параметры по умолчанию

Программная версия

Обновление

Конфигурация

**Панель индикации движения**

**Детектор движения**

Выкл

Вкл

По расписанию

**Настройка детектора движения**

Выборка числа пикселей [1-10]

Уровень обнаружения [1-100]

Уровень чувствительности [1-100]

Время сканирования (сек) [0-7200]

**Область детекции**

Включить кисть

**Сигнал тревоги**

Задействовать тревожный выход Высокий уровень

Отправка сообщения на FTP сервер

Отправка сообщения по почте

Загрузка кадров на FTP-сервер

Отправка кадров по почте

Отправить уведомление НТТР

Записать видео

**Имя файла**

Имя файла

Добавить дату/время

Добавить порядковый номер (без ограничений)

Добавить порядковый номер до  затем начать снова

Перезаписывать файл

Детектор движения предоставляет возможность существенно сократить объем записи (а значит и размер видеоархива), увеличить глубину видеоархива при тех же дисковых

объемах и осуществлять регистрацию при обнаружении движения в определенной зоне видеоизображения. Камера поддерживает до 4-х независимо настраиваемых детекторов движения, каждый из которых определяется до 10 зонами.

#### 4.10.1. Настройки детектора движения

В данном разделе меню осуществляется настройка зон детекции.

Системные

Безопасность ▼

Сеть ▼

DDNS

Почта

FTP

HTTP

События ▲

Тревожные входы

**Детектор движения →**

Обнаружение сбоя сети

АнтиСаботаж

Периодическое событие

Ручная сработка

Детекция звука

Управление хранилищем ▼

Расписание записи

Расписание

Расположение файлов

Просмотр информации ▼

Параметры по умолчанию

Программная версия

Обновление

Конфигурация

### Параметры детектора движения

Панель индикации движения

Детектор движения 1 ▼

Выкл

Вкл

По расписанию

Please select ... ▼

Настройка детектора движения

Выборка числа пикселей [1-10]

Уровень обнаружения [1-100]

Уровень чувствительности [1-100]

Время сканирования (сек) [0-7200]

Область детекции

Включить кисть

Сигнал тревоги

Задействовать тревожный выход

Отправка сообщения на FTP сервер

Отправка сообщения по почте

Загрузка кадров на FTP-сервер

Отправка кадров по почте

Отправить уведомление HTTP

Записать видео

Имя файла

Имя файла

Добавить дату/время

Добавить порядковый номер (без ограничений)

Добавить порядковый номер до  затем начать снова

Перезаписывать файл

**Выборка числа пикселей (Sampling pixel interval):** устанавливает количество пикселей в анализируемой группе, после чего все изображение разбивается на группы. Для определения движения анализируются не отдельные пиксели, а группы. Чем меньше значение, тем более мелкие движущиеся предметы будут анализироваться детектором.

**Уровень обнаружения (Detection level):** установите, насколько должна измениться группа пикселей, чтобы было зафиксировано движение. Количество групп, в которых зафиксировано движение, характеризует синяя линия в окне **[Motion]**.

**Уровень чувствительности (Sensitivity level):** определяет чувствительность детектора движения. Чем больше данное значение, тем в меньшем количестве групп пикселей должно быть зафиксировано изменение для срабатывания детектора движения. Данный параметр характеризует красная линия в окне **[Motion]**.

**Время сканирования (сек) (Time interval (sec)):** устанавливается время в секундах между повторными срабатываниями детектора движения. То есть, если движение в кадре непрерывно и параметр **[Время сканирования (Time interval)]** установлен в значение 10, то детектор движения будет срабатывать каждые 10 секунд.

**ПРИМЕЧАНИЕ!**

Настройки детектора движения устанавливаются для всех зон детекции.

**ВНИМАНИЕ!**

Для различных условий видеонаблюдения (освещенность, подвижность объектов на сцене наблюдения и т.д.) могут потребоваться различные настройки детектора движения. Для этого существует режим **«По расписанию»**, позволяющий использовать различные настройки детектора движения в зависимости от дня недели и времени.

**Окно установки зон детекции (Motion detection Windows):** представляет собой окно с изображением с камеры в режиме реального времени, размеченное сеткой.

**Кнопка [Включить кисть (Enable brush)]:** активирует кисть с выбранной, в выпадающем меню, размерностью: 1x1, 3x3, 5x5.

С помощью кисти, на сетке с изображением, выделяется область детекции. Выделенная область детекции будет отмечена красным цветом. События должны происходить внутри красной зоны.

Для того, чтобы удалить ненужные части из области детекции или область детекции полностью необходимо повторно выделить кистью ненужные сектора внутри области детекции.

В данной выделенной части осуществляется настройка действий при сработке детектора движения, имя файла (имя отправляемого кадра) и его параметры. Доступны следующие действия: Задействовать тревожный выход, отправка сообщения на FTP сервер, отправка сообщений по почте, загрузка кадров на FTP сервер (только при MJPEG), отправка кадров по почте (только при MJPEG), отправка уведомлений HTTP и запись видео.

**Системные**

- Безопасность
- Сеть
- DDNS
- Почта
- FTP
- HTTP
- События
  - Тревожные входы
  - Детектор движения**
  - Обнаружение сбоя сети
  - АнтиСаботаж
  - Периодическое событие
  - Ручная сработка
  - Детекция звука
- Управление хранилищем
- Расписание записи
- Расписание
- Расположение файлов
- Просмотр информации
- Параметры по умолчанию
- Программная версия
- Обновление
- Конфигурация

### Параметры детектора движения

Панель индикации движения

Детектор движения 1

Выкл  
 Вкл  
 По расписанию

Please select ...

**Настройка детектора движения**

Выборка числа пикселей [1-10]	1
Уровень обнаружения [1-100]	10
Уровень чувствительности [1-100]	80
Время сканирования (сек) [0-7200]	10

Область детекции

Включить кисть 1x1

**Сигнал тревоги**

Задействовать тревожный выход Высокий уровень

Отправка сообщения на FTP сервер

Отправка сообщения по почте

Загрузка кадров на FTP-сервер

Отправка кадров по почте

Отправить уведомление HTTP

Записать видео

**Имя файла**

Имя файла: image.jpg

Добавить дату/время

Добавить порядковый номер (без ограничений)

Добавить порядковый номер до 0 затем начать снова

Перезаписывать файл

Для сохранения настроек нажмите на кнопку **[Сохранить (Save)]**.

## 4.11. Меню «Антисаботаж» (Tampering)

В данном пункте меню задается режим работы камеры при обнаружении преднамеренного вмешательства в режим работы камеры.

- Антисаботаж:** Radio buttons for 'Выкл' (selected), 'Вкл', and 'По расписанию'. A dropdown menu is set to 'Выберете пожалуйста...'. A 'Сохранить' button is present.
- Продолжительность:** 'Минимальная продолжительность' is set to '20' сек.
- Действие при тревоге:** Checkboxes for 'Разрешить тревожный выход' (selected), 'Запись видео на карту памяти', 'Отправка сообщения на FTP сервер', 'Загрузка кадров на FTP сервер', 'Отправить уведомление HTTP', 'Отправка сообщения по почте', and 'Загрузка кадров на E-Mail сервер'. A dropdown menu is set to 'Высокий уровень'.
- Параметры файла:** 'Параметры файла' is set to 'image.jpg'. Radio buttons for 'Добавить дату/время' (selected), 'Добавить порядковую нумерацию (без ограничений)', 'Добавить порядковую нумерацию до 0 затем начать снова', and 'Перезаписать'. A 'Сохранить' button is present.

Под вмешательством понимаются действия, направленные на изменение направления наблюдения, закрытие объектива камеры предметом, засветка объектива камеры и т.п. Обнаружение вмешательства происходит благодаря анализу видеоизображения за заданный период времени.

Меню условно можно разделить на три части: [Продолжительность (Tampering Duration)], [Действие при тревоге (Triggered Action)], [Параметры файла (File name)].

### 4.11.1. Настройки детектора

В данном разделе меню осуществляется настройка чувствительности функции определения вмешательства.

Системные

Просмотр Системные Видео Изображение Pan Tilt

**Антисаботаж (Засветка/перекрытие)**

**Антисаботаж**

Выкл  Вкл  По расписанию Выберите пожалуйста...

**Продолжительность**

Минимальная продолжительность: 20 сек

**Действие при тревоге**

Разрешить тревожный выход  Запись видео на карту памяти

Отправка сообщения на FTP сервер  Отправка сообщения по почте

Загрузка кадров на FTP сервер  Загрузка кадров на E-Mail сервер

Отправить уведомление HTTP

**Параметры файла**

Параметры файла : image.jpg

Добавить дату/время

Добавить порядковую нумерацию (без ограничений)

Добавить порядковую нумерацию до 0 затем начать снова

Перезаписать

Сохранить

**Антисаботаж (Tampering Alarm):** включить/выключить использование функции определения саботажа, а также включение функции «по расписанию».

**Минимальная продолжительность (Minimum duration):** задает минимальную продолжительность воздействия на камеру (засветка/перекрытие), после которой датчик срабатывает. Данный параметр является своего рода чувствительностью: чем меньше значение данного параметра, тем чувствительнее становится детектор.

Для сохранения настроек нажмите на кнопку **[Сохранить (Save)]**.

#### 4.11.2. Действие при тревоге (Triggered Action)

Данный раздел меню предназначен для настройки реакции камеры при обнаружении вмешательства.

### Действие при тревоге

<input checked="" type="checkbox"/> Запись видео на карту памяти Предтревожный буфер <input type="text" value="1"/> сек <input checked="" type="radio"/> Загружать <input type="text" value="1"/> сек <input type="radio"/> Загрузка при срабатывании тревоги	<input checked="" type="checkbox"/> Отправка сообщения на FTP сервер
<input checked="" type="checkbox"/> Отправка сообщения по почте	<input checked="" type="checkbox"/> Загрузка кадров на FTP сервер FTP сервер <input type="text" value="FTP 1"/> Предтревожный буфер <input type="text" value="5 frames"/> Постревожный буфер <input type="text" value="5 frames"/> <input type="checkbox"/> Продолжение загрузки кадров <input checked="" type="radio"/> Загружать <input type="text" value="1"/> сек <input type="radio"/> Загрузка при срабатывании тревоги Частота загрузки кадров <input type="text" value="Макс."/> к/с
<input checked="" type="checkbox"/> Загрузка кадров на E-Mail сервер E-Mail сервер <input type="text" value="E-Mail 1"/> Предтревожный буфер <input type="text" value="5 frames"/> Постревожный буфер <input type="text" value="5 frames"/> <input type="checkbox"/> Продолжение загрузки кадров <input checked="" type="radio"/> Загружать <input type="text" value="1"/> сек <input type="radio"/> Загрузка при срабатывании тревоги Частота загрузки кадров <input type="text" value="Макс."/> к/с	<input checked="" type="checkbox"/> Отправить уведомление HTTP HTTP адрес <input type="text" value="HTTP 1"/> Пользовательские параметры <input type="text"/>

Настройка реакции при обнаружении вмешательства аналогична настройке реакции при срабатывании детектора движения, рассмотренной в пункте [4.10.2](#) данного Руководства.

### 4.11.3. Имя файла (File Name)

В данном меню устанавливается имя для кадров, отправляемых на FTP-сервер или по электронной почте при обнаружении вмешательства.

### 4.12. Меню «Управление хранилищем» (Storage Management)

В данном пункте меню осуществляется настройка хранилища на SD карте и на NAS. Камера поддерживает карты памяти microSD\SDXC максимальным объемом до 128 Гб.

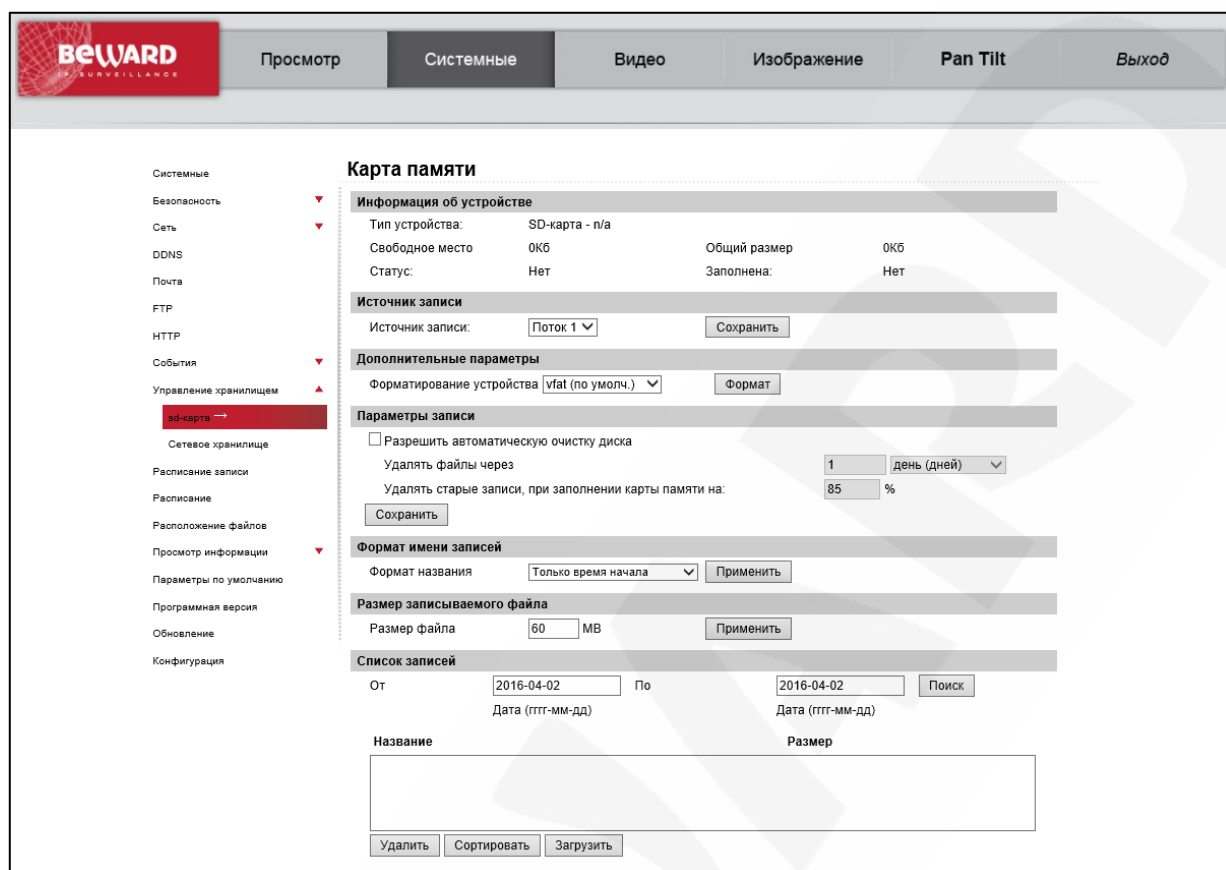
**ВНИМАНИЕ!**

Для установки карты памяти обратитесь к инструкции по подключению.

**Информация об устройстве (Device information):** данный раздел предназначен для отображения информации об установленной карте памяти.

**Тип устройства (Device type):** указывает тип карты памяти.

**Свободное место (Free space):** количество свободного места на карте памяти.

**Общий размер (Total size):** полный объем карты памяти.

**Статус (Status):** указывает статус устройства. Если устройство вставлено и определилось, в данной строке появится **[Да (Yes)]**, в противном случае в строке появится **[Нет (No)]**.

**Заполнена (Full):** если на карте памяти закончилось свободное место и автоматическая очистка не производится, то в данной строке появится **[Да (Yes)]** и сохранение видеороликов на карту памяти выполняться не будет, в противном случае в строке появится **[Нет (No)]**.

**Дополнительные параметры (Device setting):** настройки форматирования карты памяти.

Кнопка **[Форматировать (Format)]**: форматировать карту памяти. Вся информация, находящаяся на ней, будет удалена.

**ВНИМАНИЕ!**

Необходимо отформатировать карту памяти, если она используется первый раз данной камерой.

**Параметры записи (Disk cleanup setting)**: настройка режима записи файлов на карту памяти.

**Разрешить автоматическую очистку диска (Enable automatic disk cleanup)**: разрешить автоматическое удаление файлов с карты памяти. При выборе данного пункта меню становятся доступны следующие настройки: **[Удалять файлы через (Remove recordings older than)]**, **[Удалять старые записи, при заполнении карты памяти на (Remove oldest recordings when disk is)]**.

**Удалять файлы через (Remove recordings older than)**: автоматическое удаление файлов, старше, чем период, указанный в данной строке.

**Удалять старые записи, при заполнении карты памяти на (Remove oldest recordings when disk is)**: при заполнении карты памяти на указанное количество процентов происходит автоматическое удаление старых файлов.

Для сохранения настроек параметров записи нажмите на кнопку **[Сохранить (Save)]**.

**Список записей (Recording list)**: в данном окне отображается список всех видеороликов, которые сохранены на карте памяти.

**Название (FileName)**: имя файла в формате **X\_ГГГГММДД\_ЧММСС.avi**, где **X** – событие (А – запись при тревоге по внешнему датчику, М – запись по детекции движения (М0,М1,М2,М3 – указывает, какой из детекторов движения сработал), Т – запись при срабатывании детектора саботажа, R – постоянная запись).

**ВНИМАНИЕ!**

Если в момент постоянной записи видеороликов на карту памяти (см. пункт 4.12 данного Руководства) возникает тревога, то постоянная запись прерывается и выполняется запись по тревоге. Постоянная запись будет продолжена после выполнения записи по тревоге.

**Размер (Size)**: размер видеозаписи в Кб.

Кнопка **[Удалить (Remove)]**: удалить с карты памяти выбранный видеоролик.

Кнопка **[Сортировать (Sort)]**: сортировка по событиям/по дате.

Кнопка **[Загрузить (Download)]**: просмотр/сохранение на ПК текущего видеоролика.

Для просмотра/сохранения текущего ролика на ПК нажмите кнопку **[Загрузить (Download)]**. В появившемся окне нажмите на название файла, после чего для просмотра нажмите кнопку **[Открыть]**, для сохранения файла на ПК нажмите кнопку **[Сохранить]**.

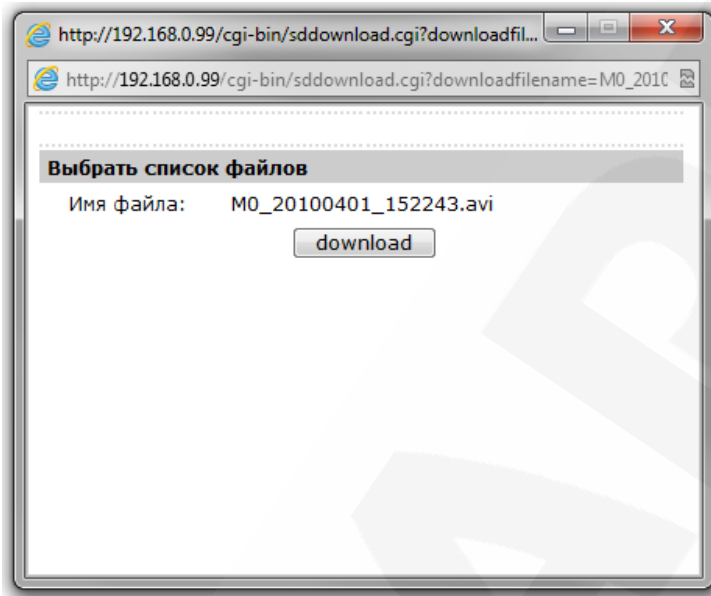

#### **ВНИМАНИЕ!**

Максимальный размер файла составляет 60 Мб. Максимальная длительность файла зависит от настроек формата (разрешение, частота кадров, настройки сжатия). Формат для записи видео выбирается следующим образом: приоритет отдается первому формату H.264, при отсутствии формата H.264 запись ведется в формате MJPEG.

#### **4.13. Меню «Расписание записи» (Recording)**

В данном пункте меню осуществляется настройка постоянной записи видеороликов на карту памяти.

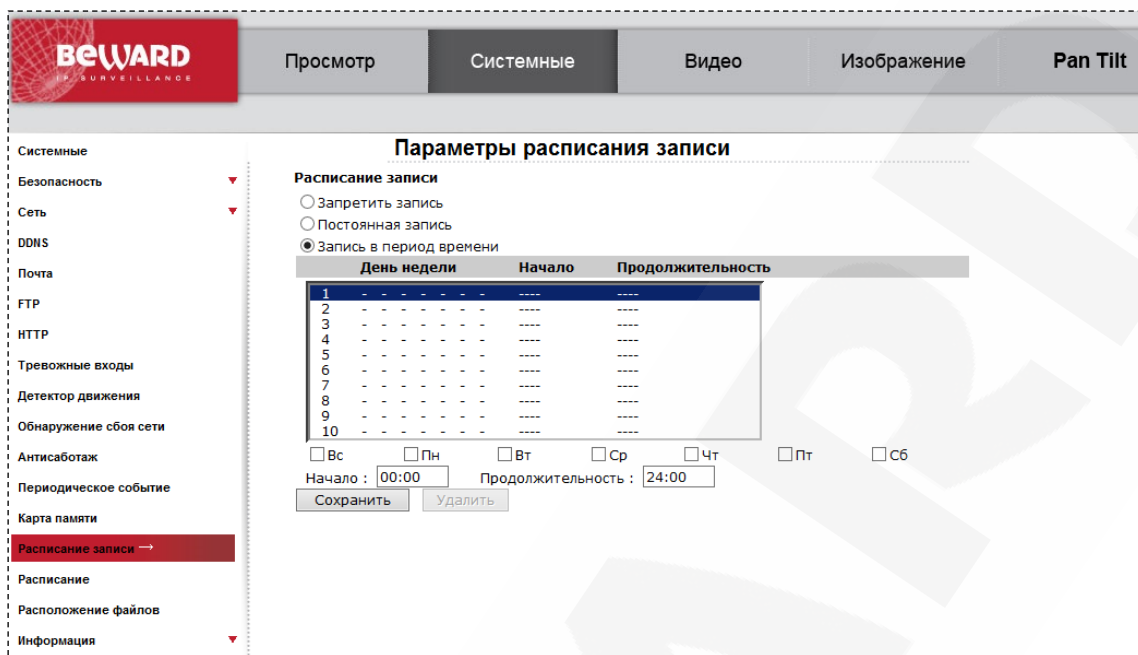

Благодаря постоянной записи видеороликов на карту памяти можно обеспечить запись видео даже при потере соединения с сетью, таким образом, камера может выполнять функцию автономного локального хранилища данных.

**Запретить запись (Disable):** не выполнять постоянную запись видеороликов на карту памяти.

**Постоянная запись (Always):** выполнять постоянную запись видеороликов на карту памяти.

**Запись в период времени (Only during time frame):** выполнять постоянную запись видеороликов на карту памяти в соответствии с расписанием. С помощью данной функции можно указать дни недели, время начала и продолжительность выполнения постоянной записи видеороликов на карту памяти.

**Начало (Start time):** время начала постоянной записи видеороликов на карту памяти.

**Продолжительность (Duration):** продолжительность выполнения постоянной записи.

**ВНИМАНИЕ!**

При использовании функции постоянной записи видеороликов на карту памяти, необходимо настроить автоматическую очистку карты памяти (см. пункт 4.12 данного Руководства). В противном случае произойдет заполнение карты памяти, и запись видеороликов будет остановлена.

**ВНИМАНИЕ!**

Для записи видео на карту памяти, она должна быть установлена и доступна для записи (см пункт 4.12 данного Руководства).

**ВНИМАНИЕ!**

Максимальный размер файла составляет 60 Мб. Максимальная длительность файла зависит от настроек формата (разрешение, частота кадров, настройки сжатия). Формат для записи видео выбирается следующим образом: приоритет отдается первому формату H.264, при отсутствии формата H.264 запись ведется в формате MJPEG.

Для сохранения настроек нажмите на кнопку **[Сохранить (Save)]**.

#### 4.14. Меню «Расписание» (Schedule)

В данном меню настраивается расписание работы следующих функций: **«Детектор движения» (Motion detection)**, **«Обнаружение сбоя сети» (Network failure detection)**, **«Антисаботаж» (Tampering)**.

Возможно задать до 10 расписаний. Необходимо выбрать заполняемую в списке позицию, выделить дни недели, задать время начала программы и продолжительность.

Время задается в формате ЧЧ:ММ (где ЧЧ – час, ММ – минуты).

Для очистки строки расписания необходимо выбрать ее в списке и нажать кнопку **[Удалить (Delete)]**.

Для сохранения расписания необходимо нажать кнопку **[Сохранить (Save)]**.

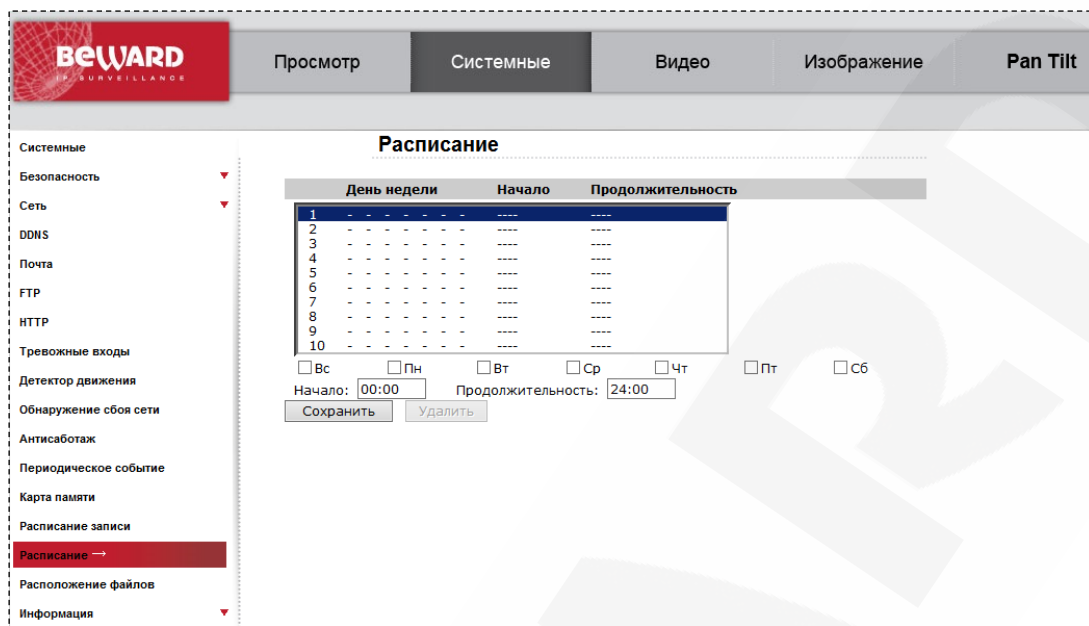

#### 4.15. Меню «Расположение файлов» (File location)

В данном пункте меню назначается каталог для сохранения снимков и видеозаписей, сделанных с помощью кнопок **[Скриншот (Snapshot)]** и **[Запись (Record)]** в разделе меню **«Просмотр (Home)»** (Глава 3. Раздел меню «Просмотр» (Home) данного Руководства).

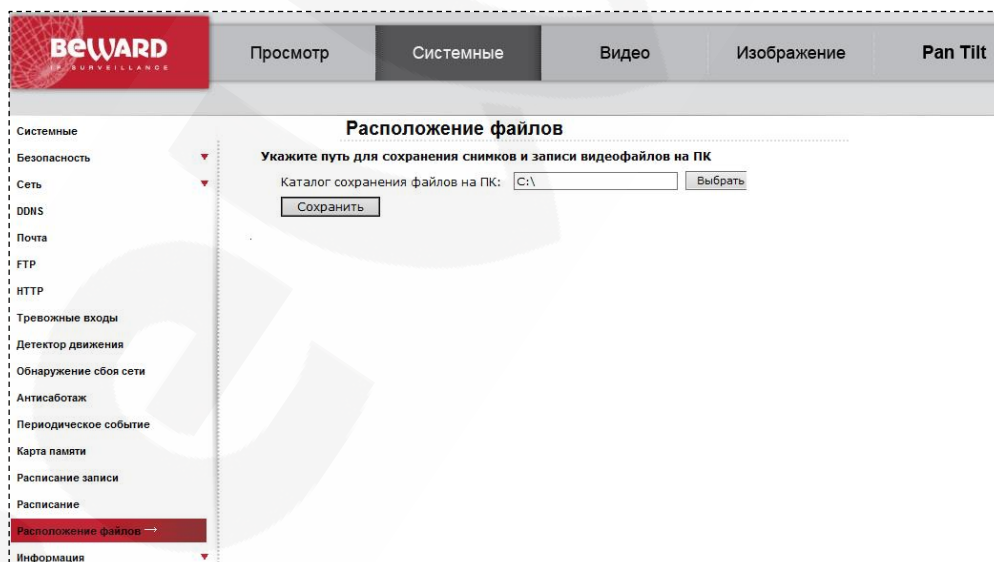

По умолчанию снимки и видеозаписи сохраняются в корень диска C (**C:\**). Для того, чтобы изменить каталог, нажмите кнопку **[Выбрать (Select)]** и в появившемся окне укажите путь к нужному каталогу.

Для сохранения настроек нажмите на кнопку **[Сохранить (Save)]**.

#### 4.16. Меню «Журнал событий» (Log file)

В данном меню производится просмотр журнала событий.

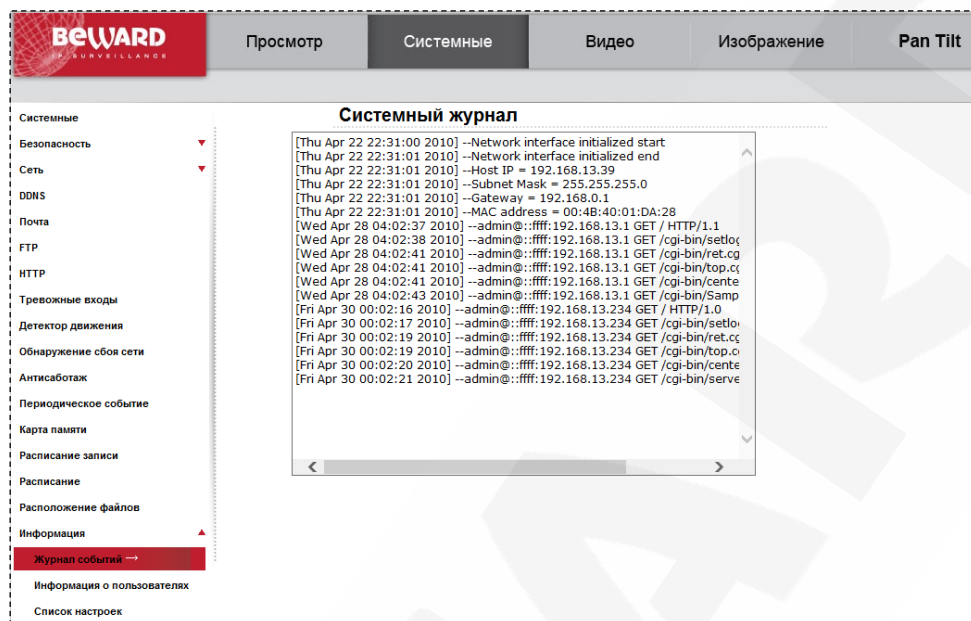

В журнале событий регистрируется следующая информация: дата и время события, само событие.

#### ВНИМАНИЕ!

После перезагрузки устройства журнал событий очищается.

#### 4.17. Меню «Информация о пользователях» (User information)

В данном меню осуществляется просмотр информации о пользователях камеры, их именах и паролях, а также о правах доступа (см. пункт 4.2.1 данного Руководства).

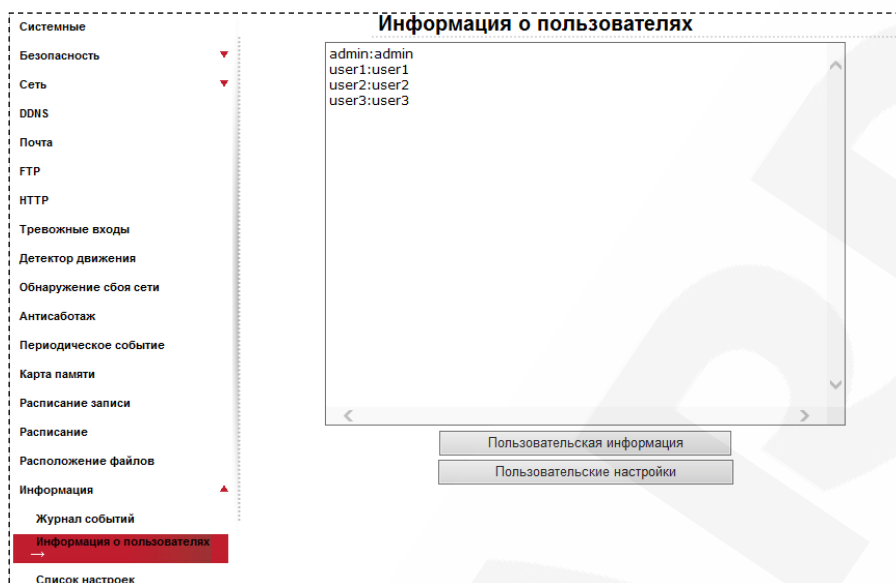

Кнопка [Пользовательская информация (Get user information)]: при нажатии данной кнопки в окне отображается список пользователей камеры в формате **имя пользователя:пароль**.

Кнопка [Пользовательские настройки (Get user privacy)]: при нажатии данной кнопки в окне отображается список пользователей и их права доступа в формате **A:B:C:D**, где **A** – Вход/Выход (I/O access), **B** – Контроль камеры (Camera control), **C** – Разговор (Talk), **D** – Звук (Listen).

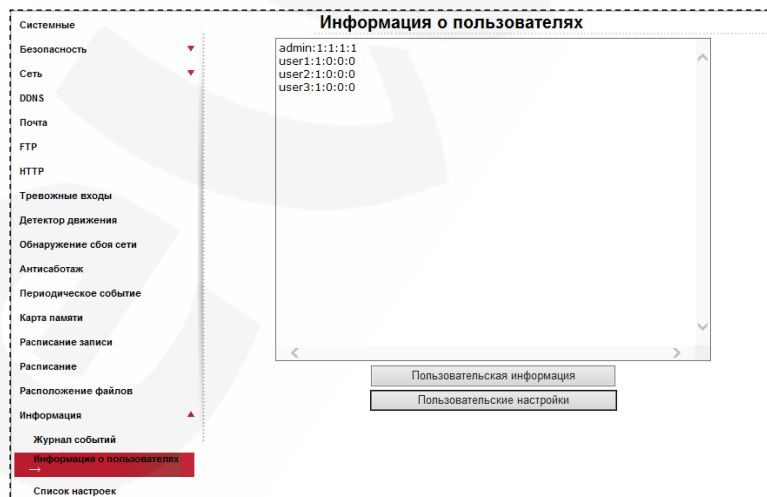

#### 4.18. Меню «Список настроек» (Parameters)

В данном меню осуществляется просмотр информации обо всех параметрах конфигурации устройства.

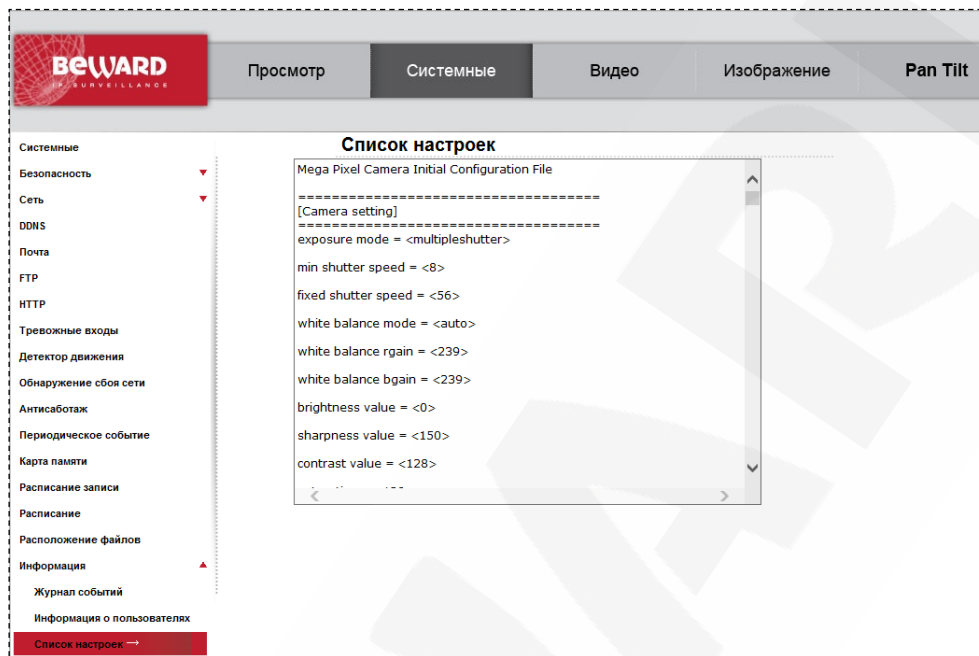

#### 4.19. Меню «Параметры по умолчанию» (Factory default)

В данном меню осуществляется перезагрузка устройства и возврат параметров устройства к значениям по умолчанию.

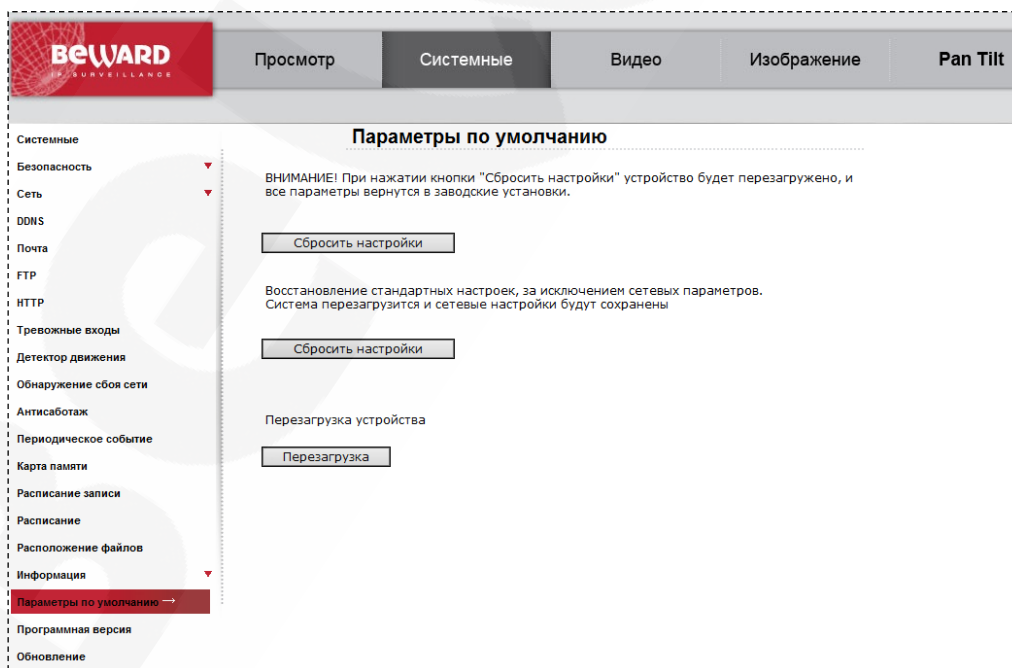

Кнопка **[Сбросить настройки (Full Restore)]**: сброс всех настроек конфигурации устройства к значениям по умолчанию. Значения по умолчанию основных параметров

устройства приведены в разделе «Введение» в пункте [1.1.4](#) данного Руководства. После установки значений по умолчанию устройство будет перезагружено.

**Кнопка [Сбросить настройки (Partial Restore)]:** сброс всех настроек конфигурации устройства к значениям по умолчанию кроме настроек сети. После установки значений по умолчанию, устройство будет перезагружено.

**Кнопка [Перезагрузка (Reboot)]:** при нажатии на данную кнопку выполняется перезагрузка устройства.

#### 4.20. Меню «Программная версия» (Software version)

В данном меню отображается информация о версии программного обеспечения устройства.

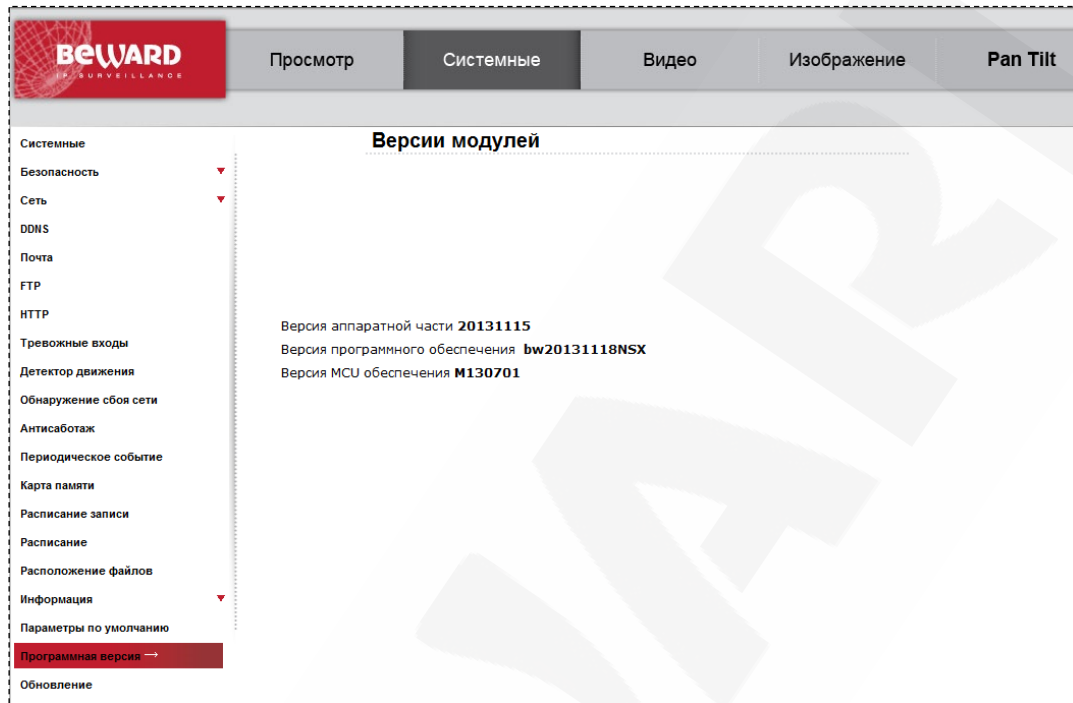

#### 4.21. Меню «Обновление» (Software upgrade)

Данное меню предназначено для обновления программного обеспечения устройства.

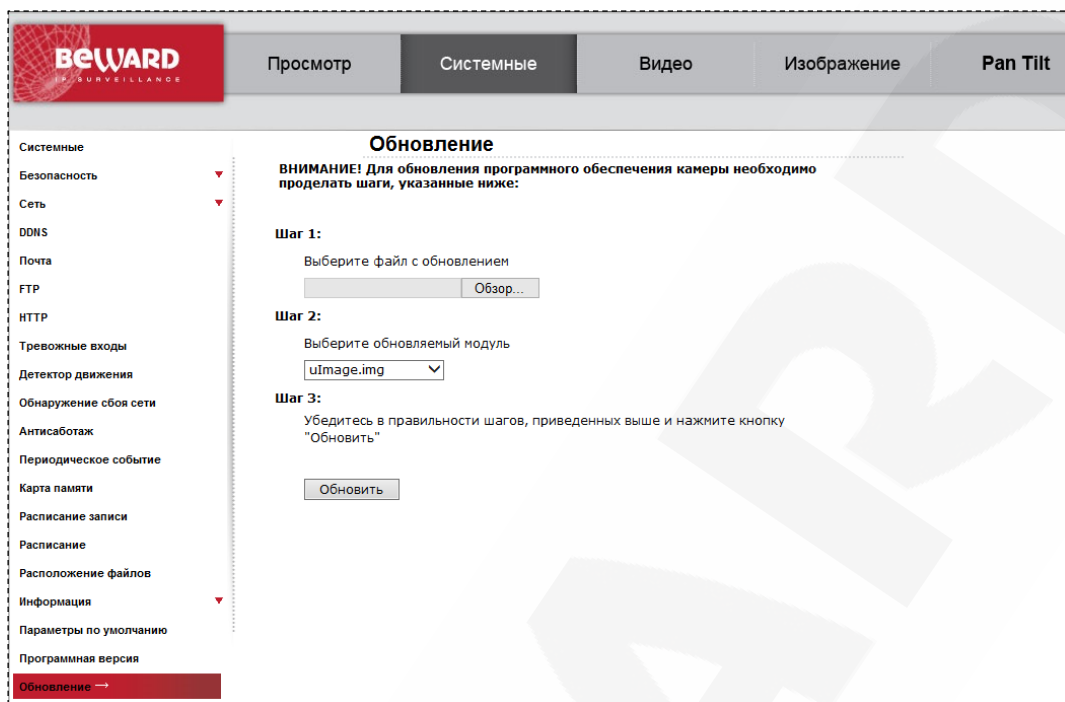

Кнопка **[Обзор]**: выбор файла для обновления.

**Выберите обновляемый модуль (Select binary file you want to upgrade):** определяет тип обновляемого файла.

Кнопка **[Обновить (Upgrade)]**: начать процесс обновления.

Для обновления программного обеспечения устройства проделайте следующие шаги:

**Шаг 1:** выберите файл обновления при помощи кнопки **[Обзор]**.

#### **ВНИМАНИЕ!**

Набор файлов и их последовательность для прошивки устройства может отличаться для разных версий ПО устройства. Верная последовательность файлов для прошивки устройства указывается в сопутствующей документации для прошивки.

#### **ВНИМАНИЕ!**

Будьте внимательны при выборе файла прошивки. Выбор неверного файла обновления ПО может привести к выходу устройства из строя!

**Шаг 2:** далее необходимо выбрать тип файла прошивки в соответствии с выбранным файлом.

**Шаг 3:** для начала процесса обновления необходимо нажать кнопку **[Обновить (Upgrade)]**, после чего система проверит, доступен ли файл обновления по указанному пути и, в случае успеха, начнет процесс выполнения обновления ПО. Состояние процесса обновления будет отображаться с помощью индикатора выполнения.

### Обновление

Идет обновление программного обеспечения

Пожалуйста, не отключайте питание устройства и не закрывайте (обновляйте) страницу браузера

Идет процесс обновления. ...

3%

**ВНИМАНИЕ!**

Во время обновления программного обеспечения камеры не отключайте питание, не перезагружайте устройство, не закрывайте и не обновляйте текущую страницу. Это может привести к выходу устройства из строя!

**Шаг 4:** когда индикатор выполнения покажет 100%, обновление будет завершено, и в браузере будет открыта страница меню **[Просмотр (Home)]**. Если необходимо произвести обновление других файлов, выполните шаги 1-3 для всех файлов, обновление которых необходимо произвести.

**Шаг 5:** после обновления всех требуемых файлов рекомендуется произвести аппаратный сброс параметров устройства к значениям по умолчанию. Для этого удерживайте кнопку **[Reset]** на устройстве нажатой в течение 10-15 сек.

**ВНИМАНИЕ!**

После аппаратного сброса устройства к значениям по умолчанию устройство будет перезагружено. Значения по умолчанию для основных параметров устройства приведены в разделе «Введение» в пункте 1.1.2 данного Руководства.

**Шаг 6:** рекомендуется переустановить ActiveX компоненты. Для этого сначала удалите компонент ActiveX (см. пункт 2.2.1 данного Руководства), а затем вновь установите его (см. пункт 2.2 данного Руководства).

## 4.22. Меню «Конфигурация» (Maintenance)

Данное меню предназначено для сохранения/загрузки конфигурации устройства (всех настроек устройства).

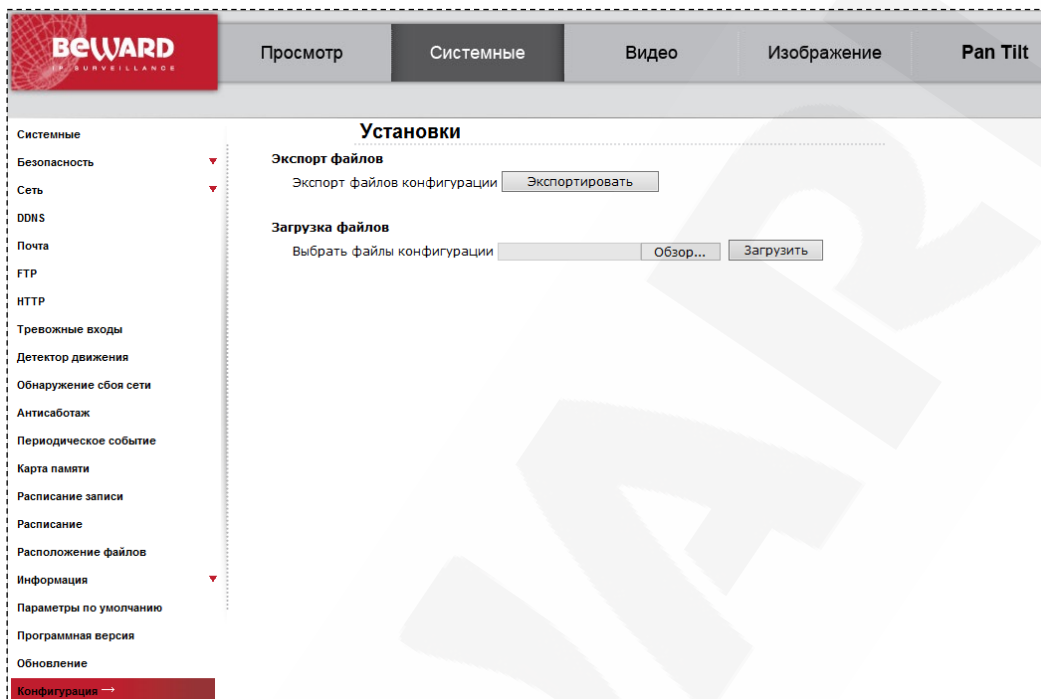

**Кнопка [Экспортировать (Export)]:** нажмите для сохранения текущих настроек конфигурации устройства. В появившемся окне сохранения файла укажите каталог и имя для создаваемого файла настроек конфигурации.

**Кнопка [Обзор]:** нажмите для выбора ранее сохраненного файла настроек конфигурации устройства.

### ВНИМАНИЕ!

Используйте только файлы конфигурации, созданные устройством при помощи функции экспорта настроек (кнопка **[Экспортировать (Export)]**), и соответствующие текущей версии ПО устройства. Выбор неверного файла настроек конфигурации может привести к выходу устройства из строя!

**Кнопка [Загрузить (Upload)]:** нажмите для применения настроек выбранного файла конфигурации.

### ВНИМАНИЕ!

После применения настроек конфигурации устройство будет перезагружено и станет доступно с настройками, указанными в выбранном файле конфигурации.

## Глава 5. Раздел меню «Видео» (Streaming)

Это меню предназначено для установки и настройки параметров трансляции видеоизображения камеры, таких как: [Видеоформат (Video Format)], [Поворот изображения (Video Rotation)], [Видео наложение текста (Video Text Overlay)], [Зоны наблюдения (Video ROI)], [Кодировка ROI (Video ROI Encoding)], [Поток (Video OSX Protocol)], [Маскирующая зона (Video Mask)], [Аудио (Audio)]. Их настройка и назначение будут описаны ниже.

Видеоформат

Поток 1

Активировать

Кодек

Разрешение

Тип битрейта

Профиль

частота кадров

битрейт

Длина группы изображений

Поток 2

Активировать

Кодек

Разрешение

Тип битрейта

Профиль

частота кадров

битрейт

Длина группы изображений

Поток 3

Активировать

Поток 4

Активировать

Сохранить Сброс

### ВНИМАНИЕ!

Раздел меню «Видео» (Streaming) доступен только для пользователя с правами администратора системы.

### 5.1. Меню «Видеоформат» (Video Format)

В данном разделе меню осуществляется выбор форматов кодирования, разрешения видеоизображения.

**Кодек (Encode Type):** В качестве форматов кодирования могут быть выбраны MJPEG, H.264 и H.265.

#### ВНИМАНИЕ!

Отправка статических картинок на FTP-сервер или по электронной почте возможна, только если один из видеопотоков содержит формат MJPEG! Разрешение статических картинок зависит от разрешения формата MJPEG.

**Разрешение (Video Resolution):** в данном разделе выбирается разрешение потока. В камере существует функция одновременного кодирования до четырех потоков.

Доступны следующие разрешения: 2688x1512 (4 Мп), 2560x1440 (4 Мп), 1920x1080 (Full HD), 1280x1024 (SXGA), 1280x720 (HD), 1024x768 (XGA), 800x600 (SVGA), 720x576 (D1), 640x480 (VGA), 352x288 (CIF).

**Тип битрейта (Rate Control):** в данном разделе выбирается тип битрейта: CBR, VBR или LBR.

**CBR** - битрейт с постоянным указанным значением в разделе «Битрейт» (не зависит от условий освещенности и т.п.).

**VBR** - динамическое значение битрейта, максимальное значение которого ограничено указанным в разделе «Битрейт».

**LBR** - динамическое значение битрейта, максимальное значение которого ограничено указанным в разделе «Битрейт», с возможностью сжатия и динамического GOV.

**Профиль (Profile):** в данном разделе выбирается профиль сжатия: Main Profile, High Profile.

**Частота кадров (Framerate):** в данном разделе настраивается максимальная частота кадров для видеопотока.

**Битрейт (Bitrate):** в данном разделе настраивается значение максимального битрейта для видеопотока.

**Длина группы изображений (GOV length):** в данном разделе настраивается частота формирования ключевого кадра.

## 5.2. Меню «Поворот изображения» (Video Rotation)

В данном меню настраивается поворот изображения и зеркальное отображение.

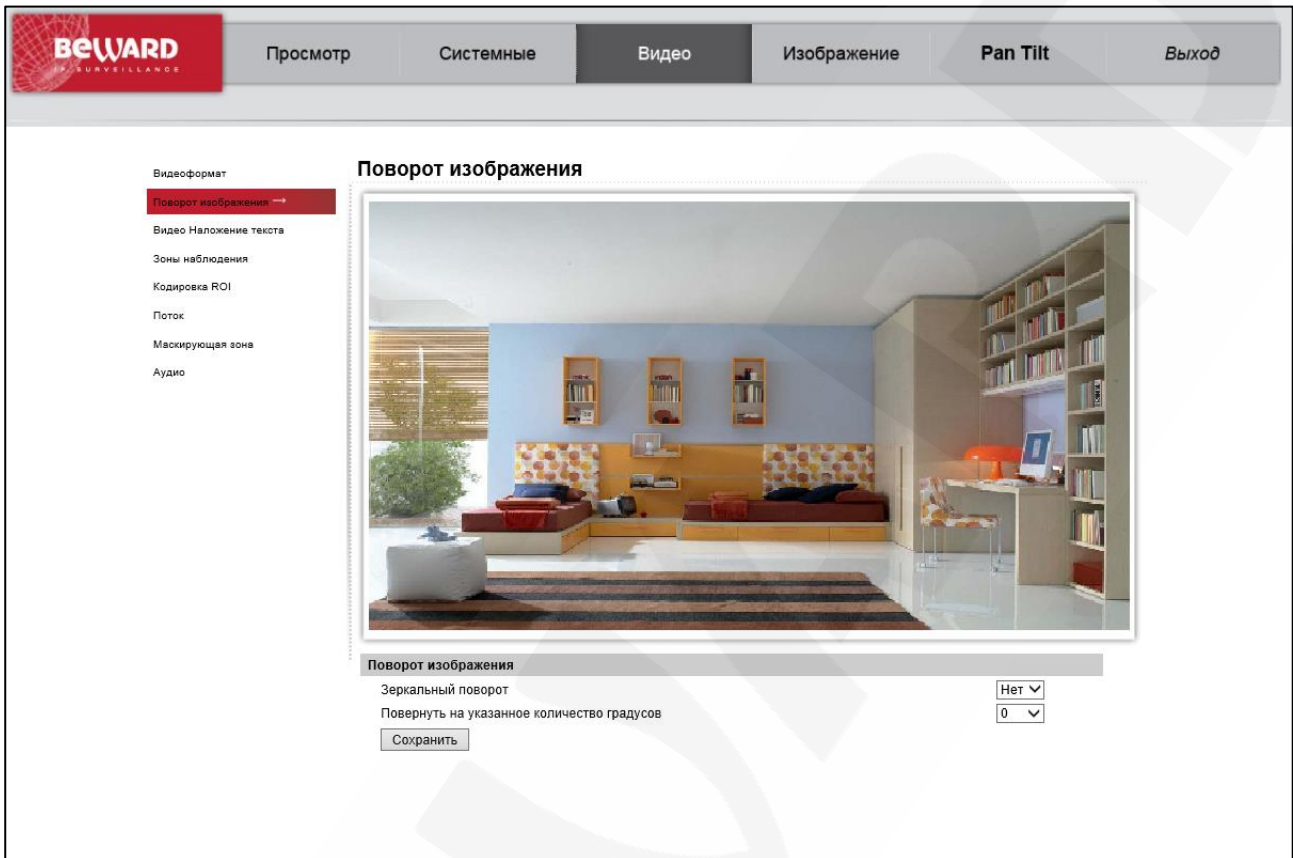

**Зеркальный поворот (Mirror):** в данном разделе настраивается зеркальное отображение изображения.

**Повернуть на указанное количество градусов (Rotate Type):** в данном разделе настраивается поворот на выбранное количество градусов. Доступны следующие значения: 0, 90, 180, 270.

Для сохранения изменений нажмите кнопку **[Сохранить (Save)]**

### 5.3. Меню «Видео Наложение текста» (Video Text Overlay)

В данном меню настраивается наложение текстовой информации на изображение.

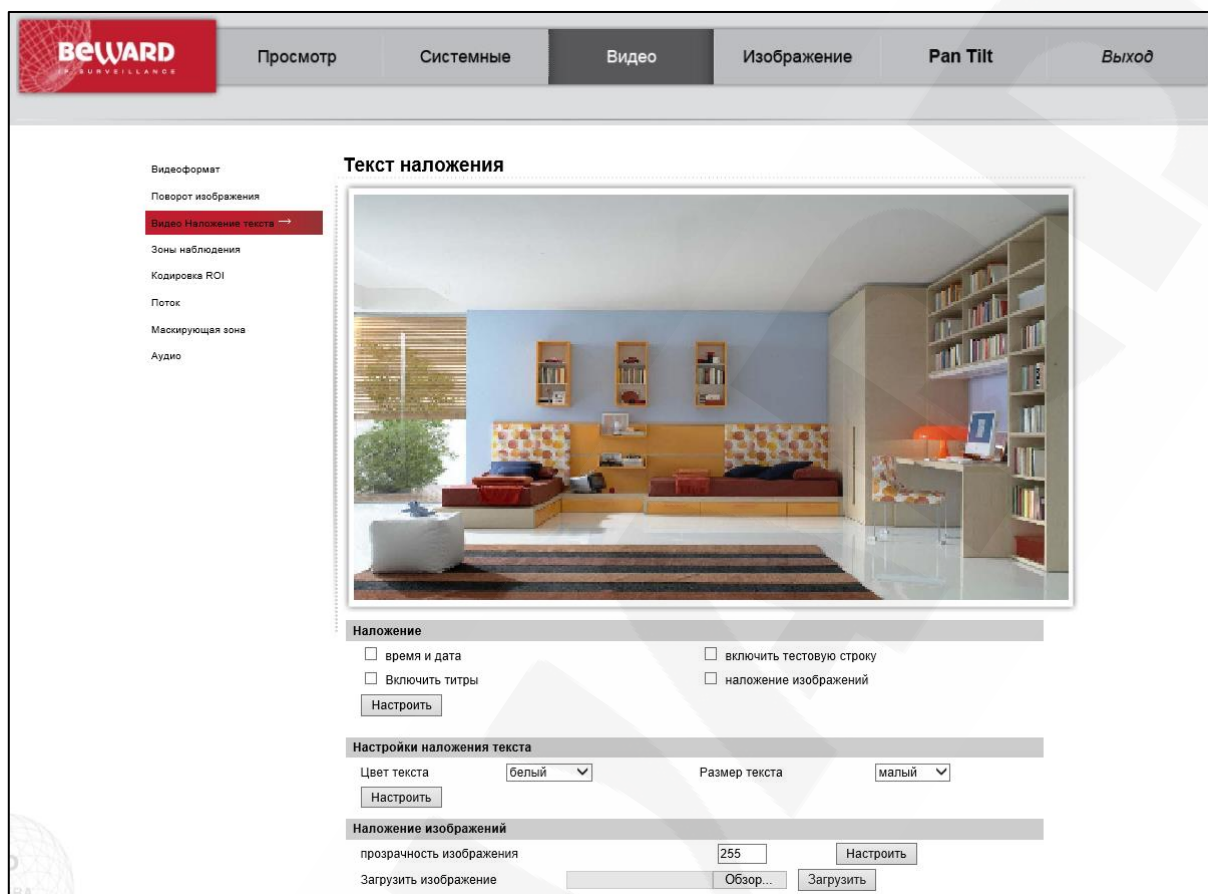

**Наложение (Overlay type):** в данном разделе выбирается информация, которая будет отображаться в текстовом виде, наложением на изображение. Доступны следующие значения: время и дата (в форматах ГГГГ/ММ/ДД и ЧЧ:ММ:СС), включить титры (длиной до 15 символов), включить текстовую строку (текст написанный в ручную длиной до 15 символов), наложение изображений.

**Настройка наложения текста (Text overlay setting):** в данном разделе настраивается цвет и размер текста. Доступны следующие значения цвета: черный, белый, желтый, красный, зеленый, синий, голубой, пурпурный. Доступны следующие размеры текста: малый, средний, большой.

**Наложение изображений (Image overlay setting):** в данном разделе выбирается картинка для накладывания на видеоизображение и задается ее прозрачность (значения прозрачности от 0 до 255).

#### ВНИМАНИЕ!

Накладываемое изображение должно соответствовать следующим параметрам: BMP с глубиной цветности 8 бит, ширина должна быть кратна 4, высота должна быть кратной 32, общее количество пикселей не должно превышать 32768.

#### 5.4. Меню «Зоны наблюдения» (Video ROI)

В данном меню задаются зоны на изображении, транслируемые в каждом из потоков.

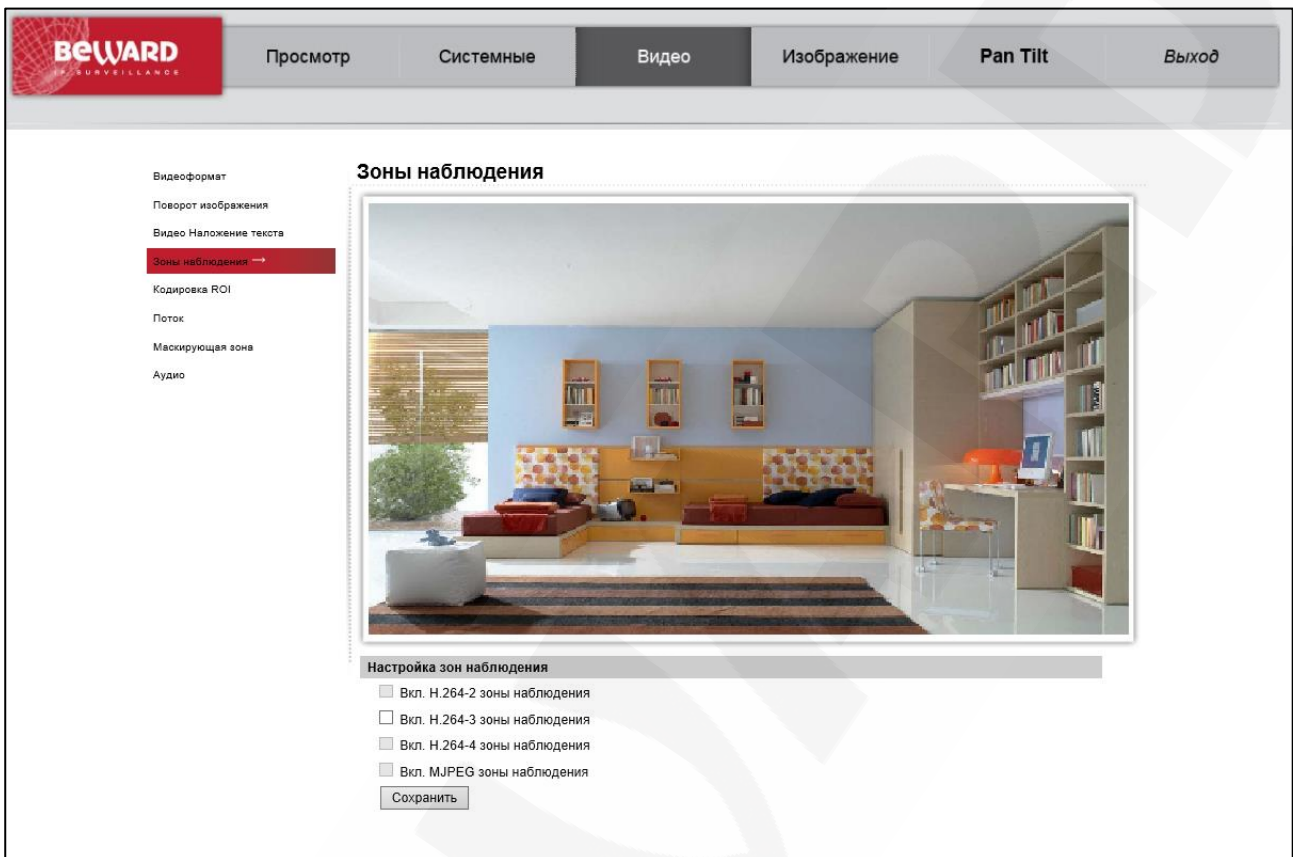

#### ВНИМАНИЕ!

Настройка зон видеонаблюдения доступна при активации трех и четырех потоков в разделе меню «Видеоформат».

Для того, чтобы создать зону наблюдения необходимо установить маркер напротив необходимого видеопотока и, с помощью мыши, выделить область на изображении.

Для применения изменений нажмите кнопку «Сохранить» (Save)

### 5.5. Меню «Кодировка ROI» (Video ROI Encoding)

В данном меню настраивается сжатие выделенных областей (до 3-х областей) внутри зоны видеонаблюдения.

#### ВНИМАНИЕ!

Суммарный размер всех выделенных областей не может превышать половины зоны видеонаблюдения..

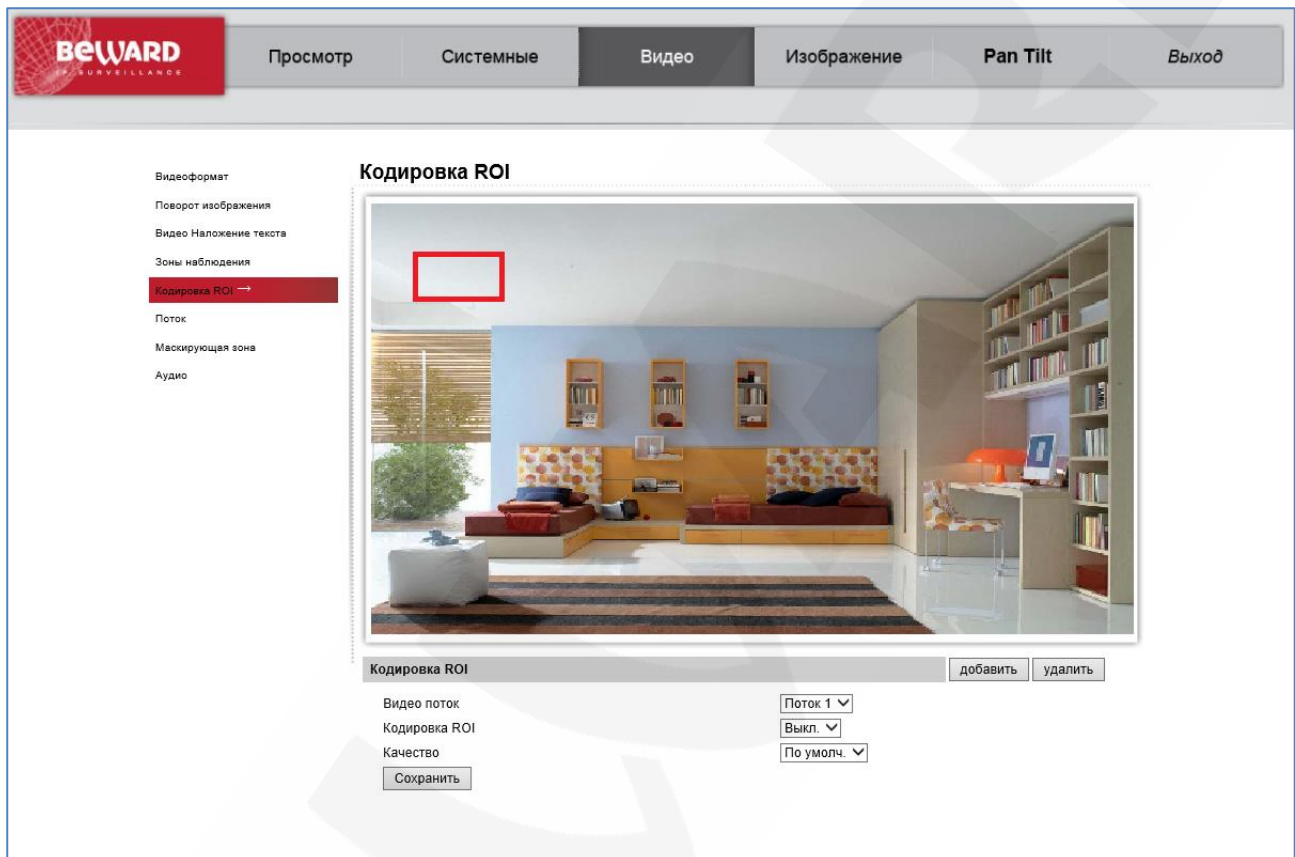

В пункте меню **[Видео поток (Video Stream)]** выберите необходимый поток. Далее в пункте меню **[Кодировка ROI (ROI Encoding)]** выберите «Вкл». В активном окне, с помощью левой кнопки мыши, выделите необходимую область изображения. Затем в пункте меню **[Качество (Quality)]** настройте качество изображения в выделенной области.

Для сохранения изменений настроек нажмите кнопку **[Сохранить (Save)]**.

## 5.6. Меню «Поток» (Video OCX Protocol)

В данном меню устанавливается протокол передачи данных при доступе к камере с помощью браузера Internet Explorer.

**RTP поверх UDP (RTP over UDP):** трансляция видео по протоколу RTP поверх протокола UDP. При выборе данного формата видео передается в потоковом формате без подтверждения приема пакетов. Такой формат передачи данных следует использовать только при работе камеры в слабо загруженных локальных сетях. Для передачи видео через Интернет такой формат вещания непригоден, так как большинство провайдеров фильтруют UDP пакеты и, кроме того, процент потерь таких пакетов в публичных сетях очень велик.

### ВНИМАНИЕ!

При вещании в данном формате для трансляции видео используется порт RTSP (по умолчанию 554), устанавливаемый в меню **СИСТЕМНЫЕ – Сеть – Основной (SYSTEM – Network – Basic)**.

**RTP поверх RTSP (TCP) (RTP over RTSP (TCP)):** трансляция видео по протоколу RTP поверх протокола RTSP (TCP). При выборе данного формата, видео передается в потоковом формате с подтверждением приема пакетов. Такой формат передачи данных следует использовать при работе камеры в загруженных локальных сетях и через Интернет. Однако при этом следует учитывать, что провайдеры достаточно часто фильтруют протокол RTP и в этом случае следует использовать **[RTSP поверх HTTP (RTSP over HTTP)]**.

### ВНИМАНИЕ!

При вещании в данном формате для трансляции видео используется порт RTSP (по умолчанию 554), устанавливаемый в меню **СИСТЕМНЫЕ – Сеть – Основной (SYSTEM – Network – Basic)**.

**RTSP поверх HTTP (RTSP over HTTP):** трансляция видео по протоколу RTSP поверх протокола HTTP. При выборе данного формата видео передается в потоковом формате с подтверждением приема пакетов. Такой формат передачи данных следует использовать при работе камеры в загруженных локальных сетях, в сетях с большой вероятностью потери пакетов данных (Wi-Fi) и через Интернет.

**ВНИМАНИЕ!**

При вещании в данном формате для трансляции видео используется порт RTSP (по умолчанию 554), устанавливаемый в меню **СИСТЕМНЫЕ – Сеть – Основной (SYSTEM – Network – Basic)**.

**MJPEG поверх HTTP (MJPEG over HTTP):** трансляция видео по протоколу MJPEG поверх протокола HTTP. При выборе данного формата видео передается в формате MJPEG с подтверждением приема пакетов поверх протокола HTTP. Такой формат передачи данных следует использовать только при невозможности использования любых других протоколов передачи данных.

**ВНИМАНИЕ!**

При вещании в данном формате для трансляции видео используется **[HTTP-порт для MJPEG (MJPEG over HTTP port)]** (по умолчанию 8008), устанавливаемый в меню **СИСТЕМНЫЕ – Сеть – Основные (SYSTEM – Network – Basic)**. Вещание камеры по протоколу **[MJPEG поверх HTTP (MJPEG over HTTP)]** возможно только в случае, если хотя бы один видеопоток камеры транслируется в формате MJPEG!

**Мультикаст (Multicast mode):** трансляция видеопотока по протоколу мультикаст. Для трансляции видео в данном режиме требуется установить следующие параметры:

**IP-адрес (Multicast IP Address):** IP-адрес мультикаст.

**H.264-1 видео-порт (Multicast H.264-1 Video Port):** порт видео для первого потока H.264 мультикаст.

**H.264-2 видео-порт (Multicast H.264-2 Video Port):** порт видео для второго потока H.264 мультикаст.

**MJPEG видео-порт (Multicast MJPEG Video Port):** порт видео для потока MJPEG мультикаст.

**Аудио-порт (Multicast Audio Port):** порт аудио для мультикаст.

**TTL (Multicast TTL):** устанавливает время жизни пакетов для мультикаст потока.

**ВНИМАНИЕ!**

Для работы с потоком «мультикаст» должна быть соответствующая поддержка со стороны маршрутизатора.

Для сохранения изменений настроек нажмите кнопку **[Сохранить (Save)]**.

## 5.7. Меню «Маскирующая зона» (Video OCX Protocol)

В данном меню производится настройка маскирующей области на видеоизображении.

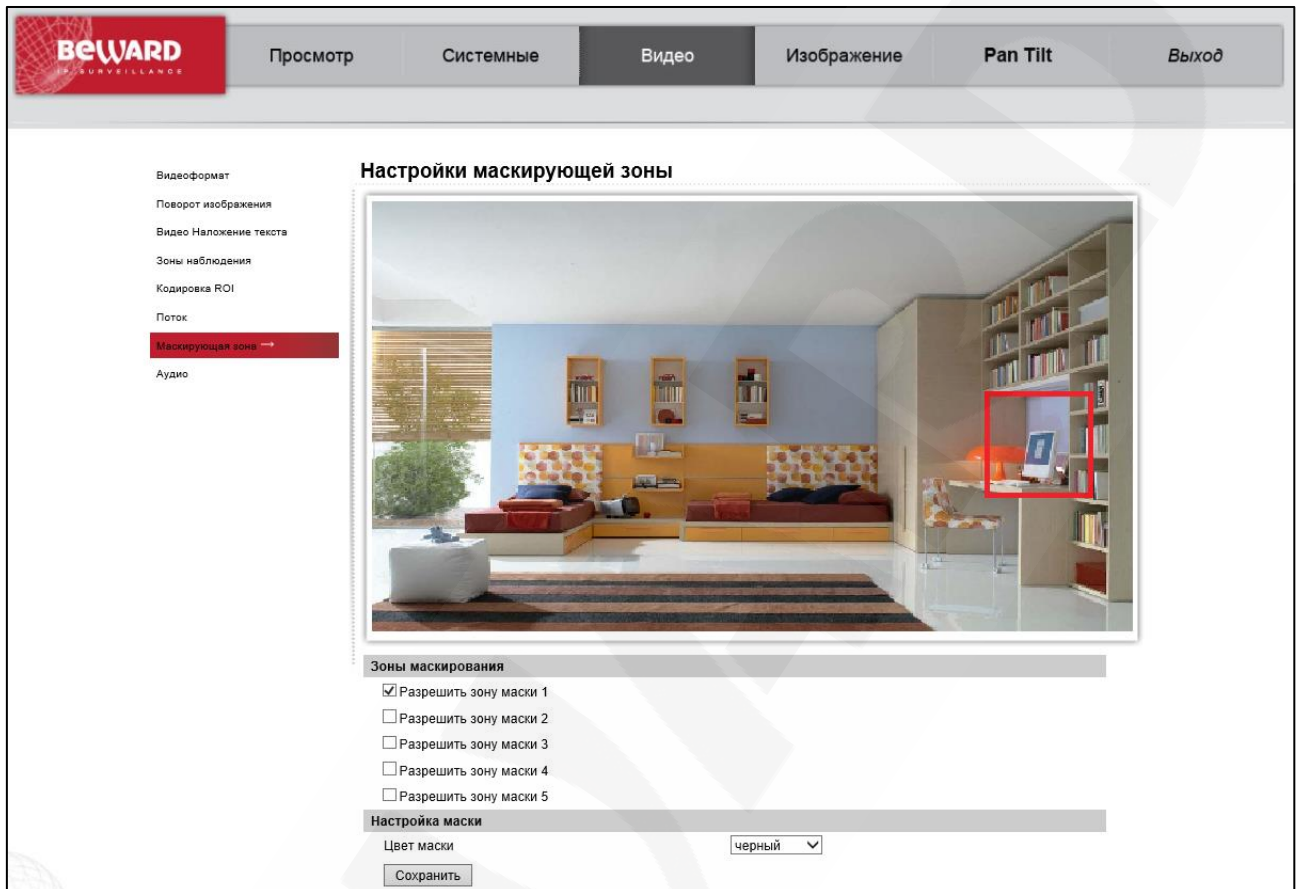

Вы можете установить «Маску приватности», то есть область, которая не отображается на экране и не записывается. Эта функция может быть полезна в том случае, когда в поле зрения камеры попадает какой-либо объект, снимать который нежелательно либо запрещено. Характерный пример – кодовый замок на двери или на сейфе. Для того чтобы исключить возможность «подглядывания» за набором кода, на эту область изображения накладывают маску. Доступно для использования до 5 маскирующих областей.

**Зоны маскирования (Active Mask Function):** установка и определение положения зон маскирования.

**Разрешить зону маски №1 (Enable to display Mask1):** разрешить/запретить первую зону маскирования.

**Разрешить зону маски №2 (Enable to display Mask2):** разрешить/запретить вторую зону маскирования.

**Разрешить зону маски №3 (Enable to display Mask3):** разрешить/запретить третью зону маскирования.

**Разрешить зону маски №4 (Enable to display Mask4):** разрешить/запретить четвертую зону маскирования.

**Разрешить зону маски №5 (Enable to display Mask5):** разрешить/запретить пятую зону маскирования.

Чтобы задать маскирующую зону, установите галочку напротив нужной зоны детекции и установите размер и положение маски. Для перемещения маски нажмите на ней левой кнопкой мыши и, не отпуская кнопки, переместите зону. Для изменения размеров маски нажмите на границе маски левой кнопкой мыши и, не отпуская кнопки, измените размер зоны.

**ВНИМАНИЕ!**

Суммарный размер всех маскирующих областей ограничен.

**Настройка маски (Mask Setting):** настройка параметров отображения маскирующих областей.

**Цвет маски (Mask color):** выбор цвета маскирующих областей.

Для сохранения изменений настроек нажмите кнопку **[Сохранить (Save)]**.

## 5.8. Меню «Аудио» (Audio)

В данном меню устанавливаются параметры передачи звука от микрофона камеры.

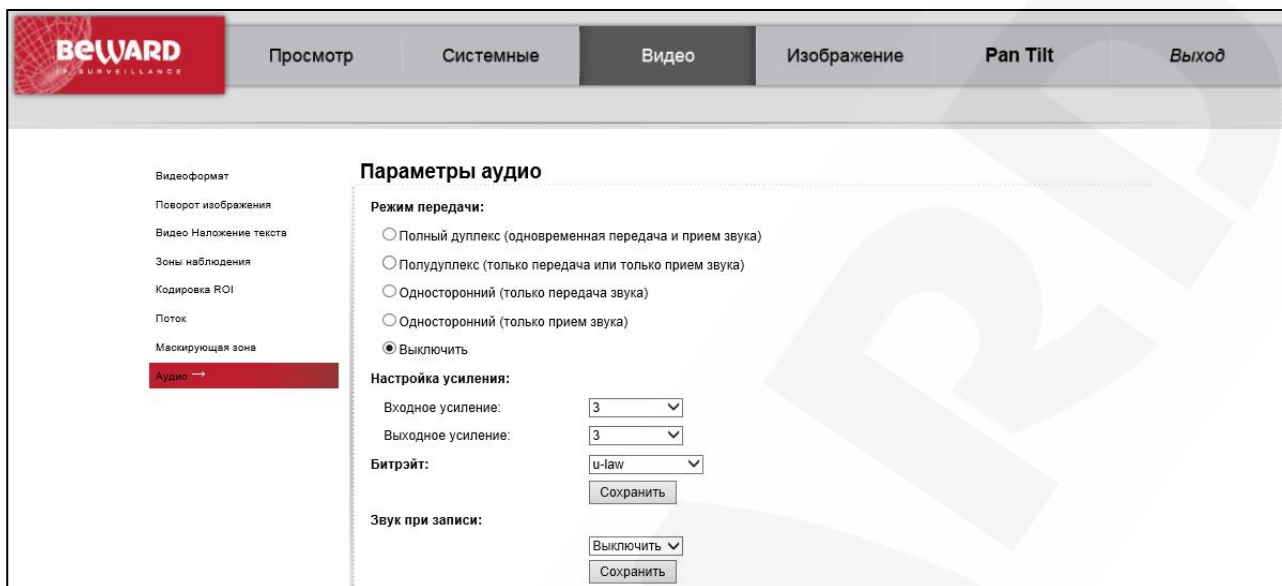

### ВНИМАНИЕ!

Данная камера не имеет встроенного микрофона. Требуется подключение внешнего микрофона через соответствующий разъем.

**Режим передачи (Transmission Mode):** определение режима передачи звука.

- Полный дуплекс (Full-duplex): одновременная передача и прием звука (Talk and listen simultaneously).
- Полудуплекс (Half-duplex): только передача или только прием звука (Talk or listen, not at the same time).
- Односторонний (Simplex): только передача звука (Talk only).
- Односторонний (Simplex): только прием звука (Listen only).
- Выключить (Disable).

### ВНИМАНИЕ!

При выборе строки **[Выключить (Disable)]** передача звука выполняться не будет! Если необходима запись RTSP потока со звуком, выберите соответствующий пункт меню.

**Настройки усиления (Server Gain Setting):** настройка усиления входного сигнала.

**Входное усиление (Input gain):** настройка входного усиления сигнала.

**Выходное усиление (Output gain):** настройка выходного усиления сигнала.

**Битрейт (Bit Rate):** выбор формата кодирования звука:

**40 Кб/с (40 Kbps):** G.726 40 Кбит/с.

**32 Кб/с (32 Kbps):** G.726 32 Кбит/с.

**24 Кб/с (24 Kbps):** G.726 24 Кбит/с.

**16 Кб/с (16 Kbps):** G.726 16 Кбит/с.

**uLAW:** G.711 64 кбит/с.

**ALAW:** G.711 64 кбит/с.

**AAC.**

**PCM (128 Кб/с).**

**PCM (256 Кб/с).**

**PCM (384 Кб/с).**

**PCM (768 Кб/с).**

#### **ВНИМАНИЕ!**

Чем выше битрейт, тем выше качество звука, транслируемого камерой, но тем большая полоса пропускания требуется, что может быть критично для узких каналов связи. При отсутствии необходимости работы со звуком, установите режим работы «Disable» для экономии полосы пропускания и дискового пространства. Во избежание возникновения акустической обратной связи не размещайте в одном помещении микрофон и колонки, на которых прослушиваете звук с камеры.

**Звук при записи (Recording to Storage):** включает/выключает звук при записи видео на карту памяти или в папку, указанную в меню «Расположение файлов» (File location) при нажатии кнопки «Запись» (Recording) на странице «Просмотр» (Home).

Для сохранения изменений настроек нажмите кнопку **[Сохранить (Save)]**.

## Глава 6. Раздел меню «Изображение» (Camera)

Это меню предназначено для установки и настройки параметров камеры, относящихся к изображению, таких как: [Выдержка (Exposure)], [Баланс белого (White balance)], [Настройка изображения (Picture Adjustment)], [ИК-фильтр (IR-Cut)], [Подавление шума (Noise Reduction)], [WDR (WDR Function)], [Цифровой зум (Digital Zoom)], [Профиль настроек (Profile)], [Формат (TV System)]. Их настройка и назначение будут описаны ниже.

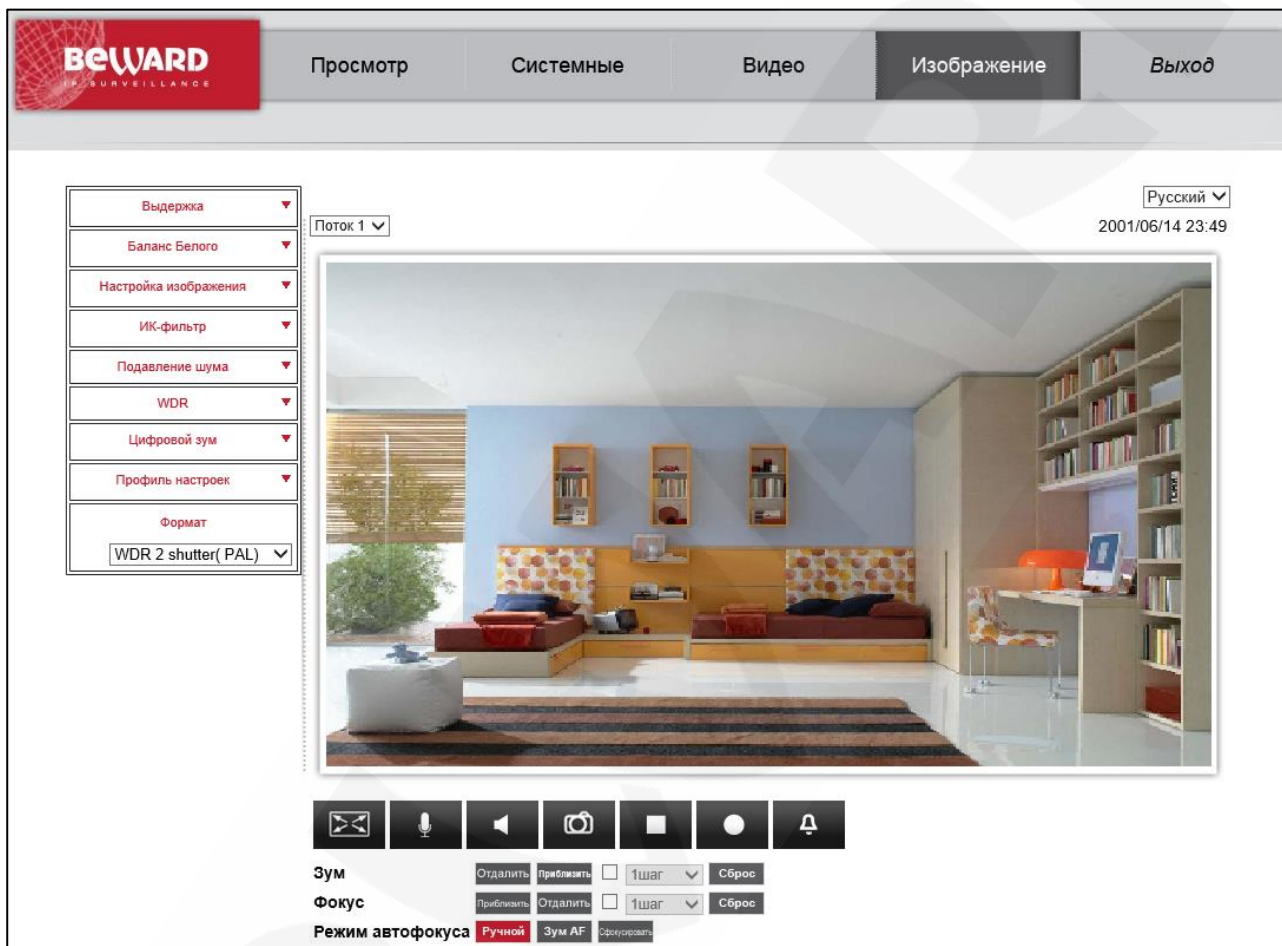

В правой части экрана расположено окно с изображением, транслируемое с камеры, что позволяет быстро оценить результаты регулировки и установки тех или иных параметров. Работа с окном изображения в режиме реального времени была рассмотрена в разделе Глава 3 данного Руководства.

### ВНИМАНИЕ!

Раздел меню «Изображение» (Camera) доступен только для пользователя с правами администратора системы и пользователя с привилегией [Контроль камеры (Camera control)] (СИСТЕМНЫЕ – Безопасность – Пользователь (SYSTEM – Security – User)).

### 6.1. Меню «Выдержка» (Exposure)

В данном разделе меню настраиваются параметры выдержки (экспозиции) электронного затвора камеры.

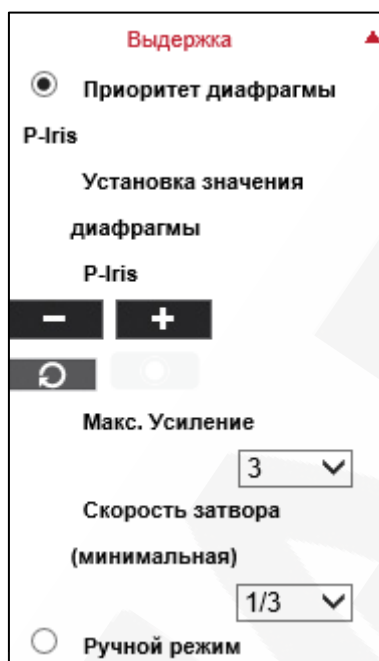

**Приоритет диафрагмы P-Iris (P-Iris Priority):** в данном режиме настраивается положение диафрагмы, максимальное усиление и минимальная скорость затвора.

**Ручной режим (Manual Mode):** в данном режиме настраивается скорость затвора, положение диафрагмы и усиление.

## 6.2. Меню «Баланс белого» (White balance)

В данном разделе меню устанавливаются параметры баланса белого камеры.

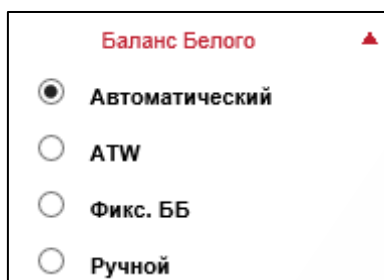

Необходимо установить настройки баланса белого, соответствующие условию съемки.

Следующая таблица показывает цветовую температуру некоторых источников света.

Условия наблюдения	Цветовая температура, °K
Пасмурный день	От 6000 до 8000
Полдень, чистое небо	6.500
Комнатный свет	От 2.500 до 3000
Лампа 75 Вт	2.820
Пламя свечи	От 1200 до 1500

## 6.3. Меню «Настройка изображения» (Picture Adjustment)

В данном разделе меню осуществляется настройка параметров изображения, таких как яркость, четкость, контрастность, насыщенность, оттенок.

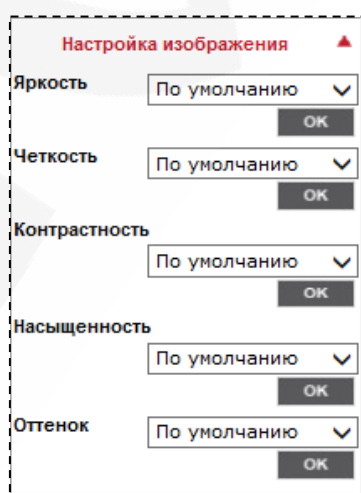

**Яркость (Brightness):** настройки яркости изображения. Указывается в условных единицах. Диапазон значений от -12 до 13. Чем больше значение, тем выше яркость изображения.

**Четкость (Sharpness):** настройки четкости изображения. Указывается в условных единицах. Диапазон значений от 0 до 15. Чем больше значение, тем выше четкость изображения. При повышенном значении четкости могут наблюдаться искажения границ объектов, а также оно может сказываться на работе Детектора движения.

**Контрастность (Contrast):** настройки контрастности изображения. Указывается в условных единицах. Диапазон значений от -6 до 19. Чем больше значение, тем выше контрастность изображения.

**Насыщенность (Saturation):** настройки насыщенности изображения. Указывается в условных единицах. Диапазон значений от -6 до 19. Чем больше значение, тем выше насыщенность изображения.

**Оттенок (Hue):** настройки оттенка изображения. Указывается в условных единицах. Диапазон значений от -12 до 13.

#### 6.4. Меню «ИК-фильтр» (IR-Cut)

В данном разделе меню осуществляется настройка работы ИК-фильтра.

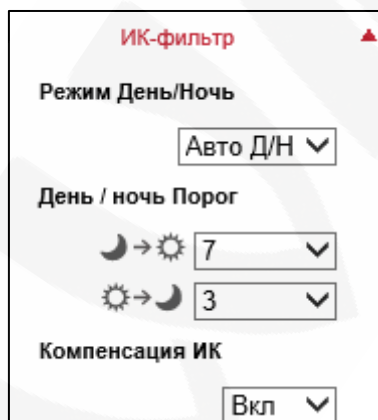

ИК-фильтр ▲

Режим День/Ночь

Авто Д/Н ▼

День / ночь Порог

☾ → ☀ 7 ▼

☀ → ☾ 3 ▼

Компенсация ИК

Вкл ▼

**Режим День/Ночь (Day/Night Function):** в данном разделе настраивается ночной и дневной режимы.

**День/Ночь Порог (Day/Night Threshold):** в данном разделе настраивается порог освещенности при котором происходит переключение режимов День/Ночь

**Компенсация ИК (IR Light Compensation):** в данном разделе настраивается компенсация засветки при включенной ИК-подсветке.

### 6.5. Подавление шума (Noise Reduction)

В данном разделе меню осуществляется настройка работы функции шумоподавления

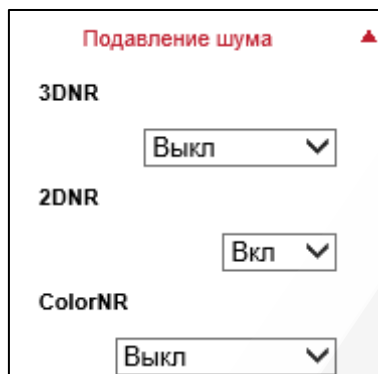

Использование данной функции позволяет снижать уровень шума при низкой освещённости. Фильтр 3DNR рассчитан для сцен со статической картинкой. Фильтр 2DNR используется для фильтрации шумов на сценах с динамической картинкой. Фильтр ColorNR используется для подавления цветowych шумов.

### 6.6. WDR (WDR Function)

В данном разделе меню осуществляется включение/выключение функции программного расширенного динамического диапазона.

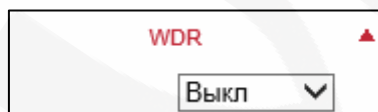

Технология программного расширенного динамического диапазона является эффективным вариантом для работы в умеренно-сложных условиях освещенности. При помощи этого режима можно различить не просто объект на фоне яркого источника света, но и то, что происходит вокруг него: например, цифры на номерном знаке автомобиля при включенных фарах. При этом изображение выглядит насыщенным и сбалансированным по цветовым характеристикам.

### 6.7. Стабилизатор изображения (Image Stabilizer)

В данном разделе меню осуществляется настройка гашения вибрации изображения.

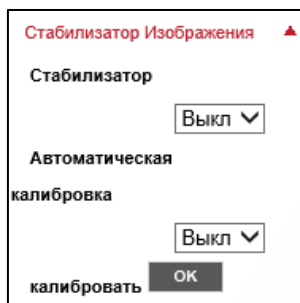

### 6.8. Меню «Цифровой зум» (Digital Zoom)

В данном разделе меню осуществляется настройка режима работы цифрового увеличения.

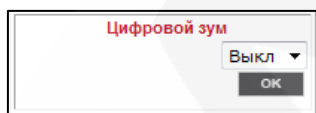

При необходимости включения цифрового увеличения выберите необходимый уровень увеличения. Доступны следующие значения: 2x, 3x, 4x, 5x, 6x, 7x, 8x, 10x.

### 6.9. Меню «Профиль настроек» (Profile)

В данном разделе меню осуществляется создание и применение профилей настроек.

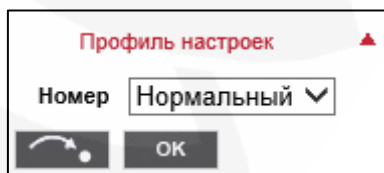

### 6.10. Меню «ТВ формат» (TV System)

В данном разделе меню устанавливается стандарт выходного сигнала на аналоговом выходе камеры, максимальная частота кадров, а также включается режим Аппаратного Широкого динамического диапазона (WDR)

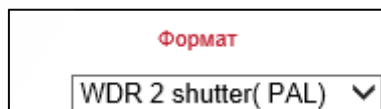

#### ВНИМАНИЕ!

При использовании камеры на территории РФ и Европы рекомендуется установить значение ТВ формата - PAL, так как данный параметр влияет на правильность подавления мерцаний камерой люминесцентных ламп и ламп дневного света, работающих от сети 50 Гц.

## Глава 7. Раздел меню «Выход» (Logout)

Это меню предназначено для смены пользователя камеры.

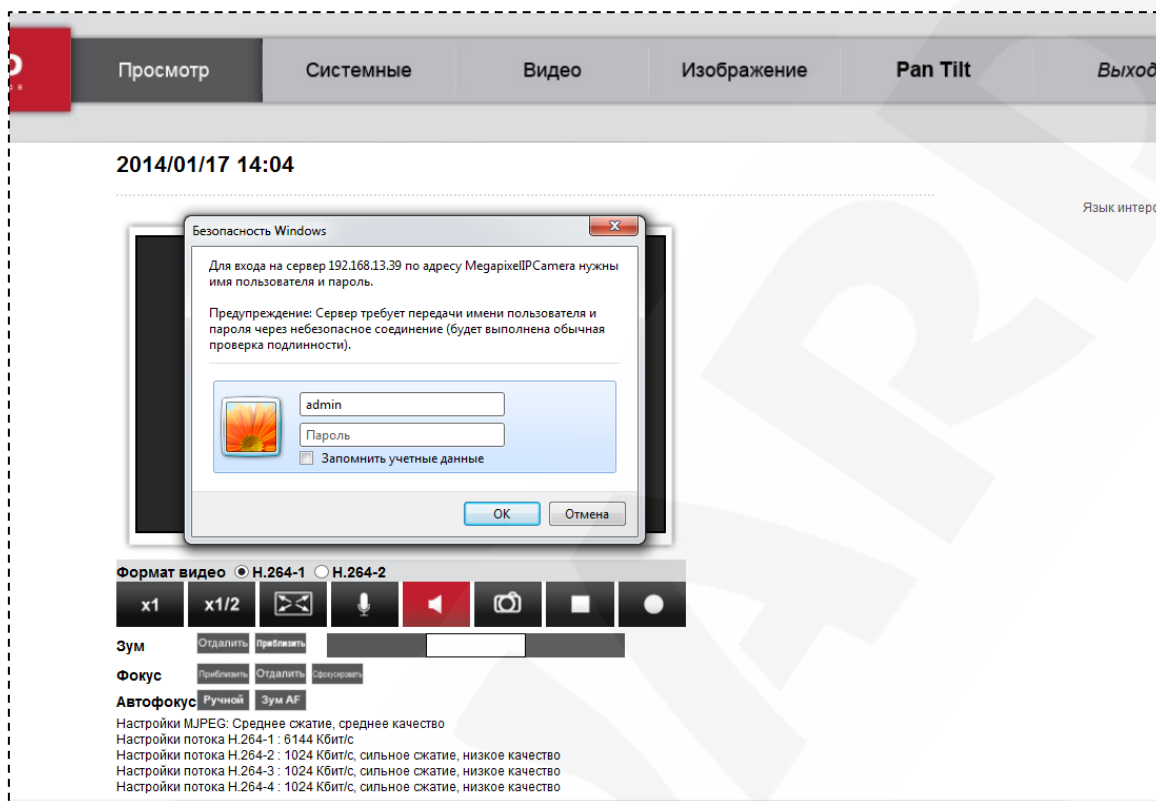

При нажатии кнопки **[Выход (Logout)]** появляется окно авторизации для ввода имени и пароля пользователя, что дает возможность подключиться к камере под другим пользователем с соответствующими правами.

## Приложения

### Приложение А. Форматы запросов для получения изображения с камер

В данном приложении показаны стандартные форматы запросов к IP-камерам для получения изображений различных форматов.

<http://<IP>:<PORT>> – доступ к IP-камере, где **<IP>** – IP-адрес камеры, по умолчанию – 192.168.0.99, а **<PORT>** – HTTP-порт камеры, по умолчанию – 80.

<http://<IP>:<PORT>/cgi-bin/jpg/image.cgi?> – запрос отдельного кадра в формате JPEG, где **<IP>** – IP-адрес камеры, по умолчанию – 192.168.0.99, а **<PORT>** – HTTP-порт камеры, по умолчанию – 80.

#### ВНИМАНИЕ!

Получение отдельных кадров возможно, только если один из видеопотоков содержит формат MJPEG (**ВИДЕО – Видеоформат (STREAMING – Video Format)**)! Разрешение статических картинок зависит от разрешения формата MJPEG.

<rtsp://<IP>:<PORT>/h264> – запрос первого потока видео в формате H.264, где **<IP>** – IP-адрес камеры, по умолчанию – 192.168.0.99, а **<PORT>** – RTSP-порт камеры, по умолчанию – 554.

[rtsp://<IP>:<PORT>/h264\\_2](rtsp://<IP>:<PORT>/h264_2) – запрос второго потока видео в формате H.264, где **<IP>** – IP-адрес камеры, по умолчанию – 192.168.0.99, а **<PORT>** – RTSP-порт камеры, по умолчанию – 554.

[rtsp://<IP>:<PORT>/h264\\_3](rtsp://<IP>:<PORT>/h264_3) – запрос третьего потока видео в формате H.264, где **<IP>** – IP-адрес камеры, по умолчанию – 192.168.0.99, а **<PORT>** – RTSP-порт камеры, по умолчанию – 554.

[rtsp://<IP>:<PORT>/h264\\_4](rtsp://<IP>:<PORT>/h264_4) – запрос четвертого потока видео в формате H.264, где **<IP>** – IP-адрес камеры, по умолчанию – 192.168.0.99, а **<PORT>** – RTSP-порт камеры, по умолчанию – 554.

<rtsp://<IP>:<PORT>/jpeg> – запрос потока видео в формате MJPEG, где **<IP>** – IP-адрес камеры, по умолчанию – 192.168.0.99, а **<PORT>** – RTSP-порт камеры, по умолчанию – 554.

<http://<IP>:<PORT>> – запрос потока видео в формате MJPEG поверх HTTP, где **<IP>** – IP-адрес камеры, по умолчанию – 192.168.0.99, а **<PORT>** – MJPEG over HTTP port камеры, по умолчанию – 8008.

#### ПРИМЕЧАНИЕ!

Вы можете использовать для просмотра RTSP-потока любой видеоплеер, поддерживающий эту функцию (Real Player, VLC, Quick Time и т.д.).

## Приложение В. Значения используемых портов

Назначение порта	Значение по умолчанию	Диапазон значений
HTTP	80	1024..65535
RTSP	554	1024..65535
MJPEG поверх HTTP	8008	1024..65535
HTTPS	443	1024..65535
SMTP	25	1024..65535
FTP	21	1..65535
Порт видео 1-го (2-го,3-го и 4-го) потока H.264 для Мультикаст	-	1024..65535
Порт видео MJPEG для Мультикаст	-	1024..65535
Порт аудио для Мультикаст	-	1024..65535

### Приложение С. Заводские установки

Ниже приведены некоторые значения заводских установок.

Наименование	Значение
IP-адрес	192.168.0.99
Маска подсети	255.255.255.0
Шлюз	192.168.0.1
Имя пользователя (администратора)	admin
Пароль (администратора)	admin
HTTP-порт	80
RTSP-порт	554
Порт для MJPEG поверх HTTP	8008
HTTPS	443
UPnP	Вкл.

## Приложение D. Использование сервиса DDNS

### D.1. Общие сведения о подключении к IP-камерам через Интернет с использованием сервиса DDNS

В случае если IP-адрес выдается компьютеру на определенное время, чаще всего лишь на один сеанс связи, такой адрес называют динамическим. В большинстве случаев для пользователей интернет-провайдеры выдают динамические IP-адреса. Однако для того, чтобы можно было обратиться к оборудованию из сети Интернет в любой момент, оно должно иметь постоянный или фиксированный адрес. С этой проблемой легко справляется служба Dynamic DNS (DDNS).

Сервис Dynamic DNS предоставляет Вам возможность сделать IP-камеры легкодоступными из сети Интернет, даже если в Вашем распоряжении постоянно меняющийся динамический IP-адрес. Внешние пользователи всегда будут иметь доступ к оборудованию, обращаясь к нему по его доменному имени.

В этом случае вместо того, чтобы обращаться к оборудованию по IP-адресу, Вы обращаетесь к нему по доменному имени вида: `www.camera1.dvrDNS.org`.

Для этого надо зарегистрироваться на сайте провайдера DDNS (например, `www.dyndns.com`), сообщить один раз текущий IP-адрес оборудования и выбрать доменное имя, по которому в дальнейшем Вы будете обращаться к оборудованию.

Тогда при смене IP-адреса или при новом подключении к сети Интернет устройство получает от интернет-провайдера новый IP-адрес. Он обрабатывается встроенным в камеру ПО, которое обращается на сайт провайдера DDNS для того, чтобы сообщить значение текущего IP-адреса. DynDNS ставит в соответствие этому IP-адресу зарегистрированное Вами ранее доменное имя.

Рассмотрим пример работы с DDNS-провайдером `http://www.dyndns.com`. Для реализации доступа к сетевому ресурсу с использованием доменного имени необходимо сделать следующие шаги:

- Завести себе учетную запись на сайте `www.dyndns.com` для дальнейшей регистрации на сервере – **[Account]**.
- Создать на сайте `www.dyndns.com` доменное имя для своего сервера – **[Hostname]**. Вы можете выбрать любой понравившийся символьный адрес из списка, например `dvrDNS.org`, и любое незанятое имя в этом домене для своего оборудования, например, `camera184`. Соответственно получите домен третьего уровня для своего оборудования `www.camera184.dvrDNS.org`.
- Настроить соответствующим образом оборудование.

## D.2. Регистрация на сервере DynDNS

**Шаг 1:** зайдите на сайт [www.dynDNS.com](http://www.dynDNS.com), для создания учетной записи нажмите справа вверху **[Sign In]** и в выпавшем списке выберите строку **[Create an Account]**.

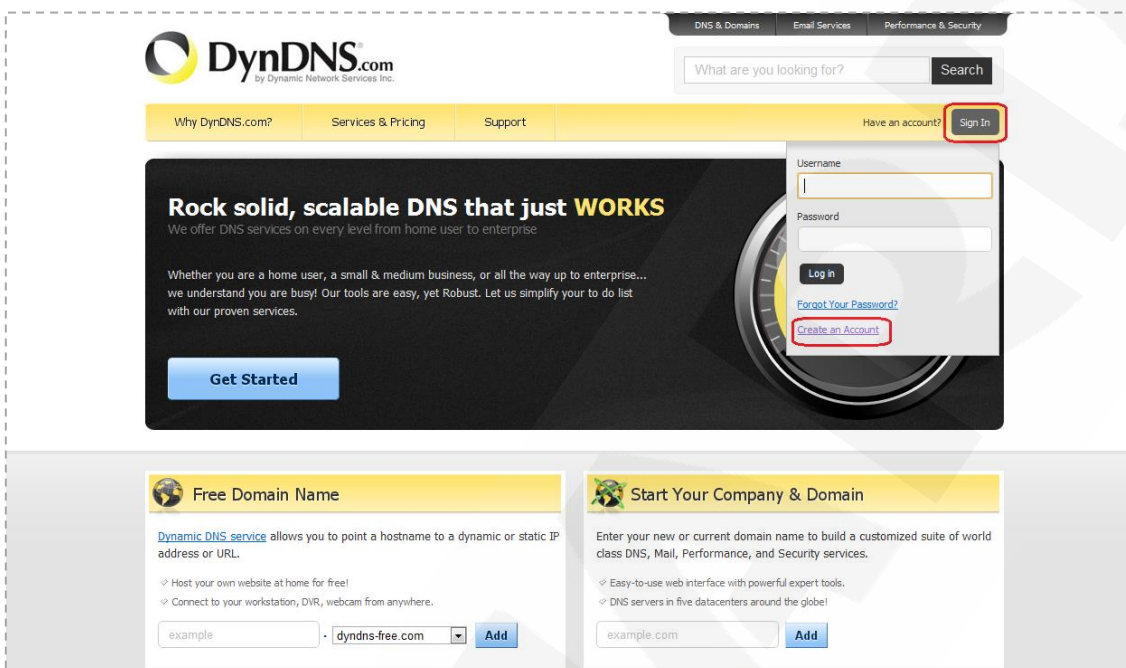

Далее Вы автоматически перейдете на страницу создания учетной записи.

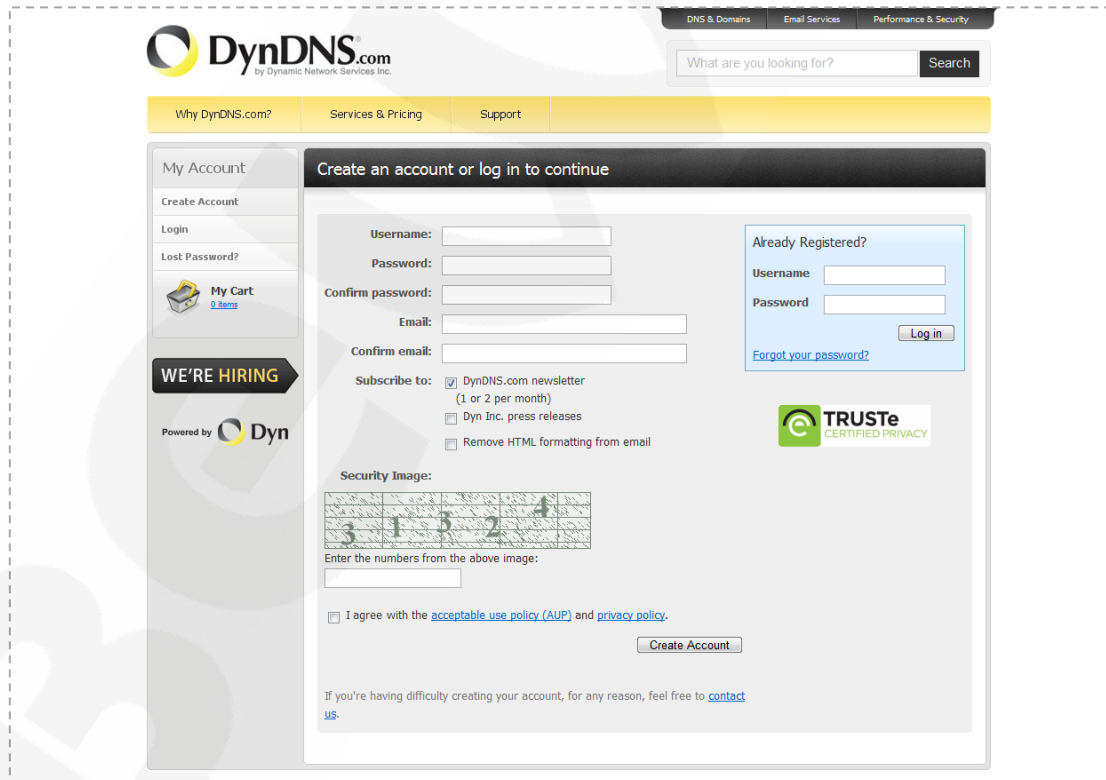

**Шаг 2:** введите любое желаемое и незанятое имя пользователя (поле: **[Username]**), Пароль (поля: **[Password]** и **[Confirm password]**).

**ПРИМЕЧАНИЕ!**

Для защиты от введения неправильного значения пароля, он указывается дважды. Обязательно следите за тем, чтобы значение пароля в обоих полях было одинаковым.

Укажите Ваш адрес электронной почты в обоих полях: **[Email]** и **[Confirm email]**. На адрес, указанный Вами в данных полях, будет выслано письмо с данного сайта, причем на один электронный адрес может быть зарегистрировано только одно доменное имя.

**ПРИМЕЧАНИЕ!**

Регистрация более одного доменного имени на один электронный адрес является платной.

**ПРИМЕЧАНИЕ!**

Для защиты от введения неправильного значения адреса электронной почты, он указывается два раза. Обязательно следите за тем, чтобы значение адреса электронной почты для обоих полей было одинаковым.

Пункт **[DynDNS.com newsletter]** предназначен для почтового оповещения пользователя системой DynDNS в случае обновления сервиса или каких-либо нововведений. Для отказа от новостной рассылки уберите выделение этого пункта.

Введите код, который видите на картинке, и поставьте флажок для пункта **[I agree with the acceptable use policy (AUP) and privacy policy]**. Это означает согласие с условиями лицензионного соглашения для создания одного бесплатного аккаунта.

В качестве примера используется: имя пользователя **[Username]** – camera184, адрес электронной почты **[E-mail]** – camera184@yandex.ru, вводим произвольный пароль (например, 123456).

Выбираем пункт **[I agree with the acceptable use policy (AUP) and privacy policy]**. Для завершения регистрации и окончания создания аккаунта нажмите на кнопку **[Create Account]**.

**DynDNS.com**  
by Dynamic Network Services Inc.

What are you looking for?

Why DynDNS.com? Services & Pricing Support

**My Account**

Create Account  
Login  
Lost Password?

My Cart  
[0 Items](#)

**WE'RE HIRING**

Powered by Dyn

**Create an account or log in to continue**

Username:   
 Password:   
 Confirm password:   
 Email:   
 Confirm email:

Subscribe to:  DynDNS.com newsletter (1 or 2 per month)  
 Dyn Inc. press releases  
 Remove HTML formatting from email

Security Image:  
  
 Enter the numbers from the above image:

I agree with the [acceptable use policy \(AUP\)](#) and [privacy policy](#).

If you're having difficulty creating your account, for any reason, feel free to [contact us](#).

Already Registered?  
 Username   
 Password   
  
[Forgot your password?](#)

TRUSTe  
CERTIFIED PRIVACY

**Шаг 3:** при правильном заполнении формы Вы получите сообщение о том, что остался один шаг до создания учетной записи: **[One more step to go...]**.

**DynDNS.com**  
by Dynamic Network Services Inc.

What are you looking for?

Why DynDNS.com? Services & Pricing Support Have an account?

One more step to go...

We've sent an email to [camera184@yandex.ru](mailto:camera184@yandex.ru), to verify your account. Please check your inbox and click on the confirmation link.

If you do not receive the email in the next few minutes you can try [resending it](#).

Thanks for choosing DynDNS.com!

© 1998-2010 Dynamic Network Services Inc. - [Legal Notices](#) - [Privacy Policy](#) - [Contacts](#) TRUSTe  
CERTIFIED PRIVACY

**Шаг 4:** через несколько минут на электронный почтовый ящик, указанный при регистрации, придет письмо от службы «DynDNS Support» (почтовый адрес: support@dyndns.com). Для подтверждения регистрации учетной записи необходимо перейти по указанному в нем адресу.

После перехода по адресу, указанному в теле письма, откроется страница с подтверждением создания и активации Вашей учетной записи. Для входа на сайт под созданной учетной записью введите пароль и нажмите **[Confirm Account]**.

**Шаг 5:** создание учетной записи для сервиса DynDNS завершено.

### D.3. Создание доменного имени на сервере DynDNS

**Шаг 1:** для настройки учетной записи на сервере DynDNS зайдите на сайт [www.dyndns.com](http://www.dyndns.com) и авторизуйтесь под своей учетной записью, для чего укажите (в правом верхнем углу) созданные и зарегистрированные имя пользователя [**Username**] и пароль [**Password**], после чего нажмите кнопку [**Login**].

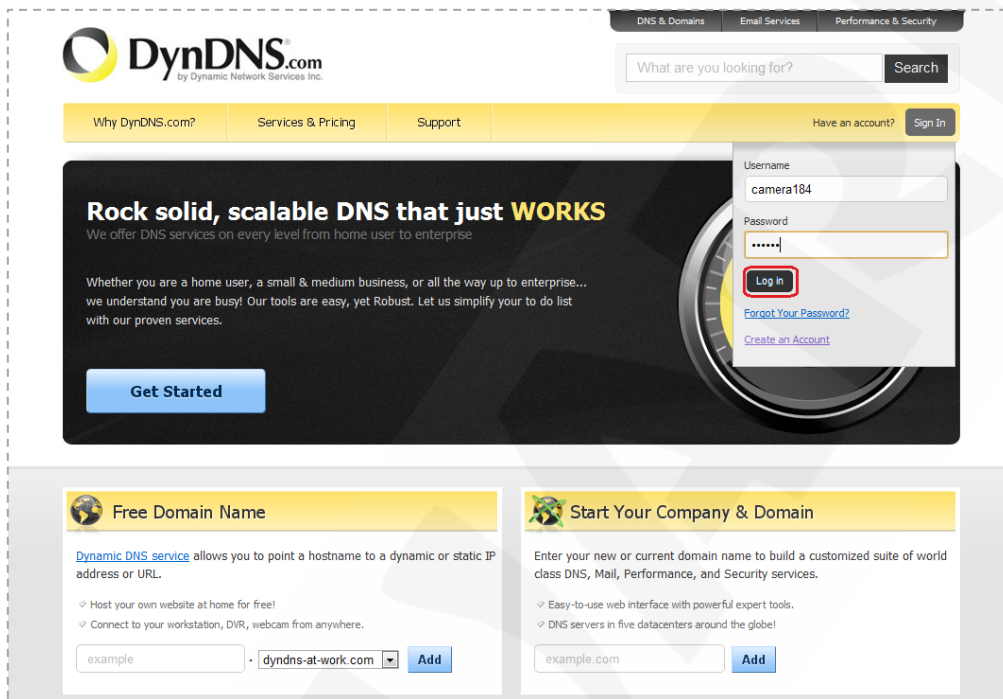

**Шаг 2:** если все данные указаны правильно, Вы попадете на персональную страницу настроек. Для продолжения настройки выберите пункт [**Add Host Services**].

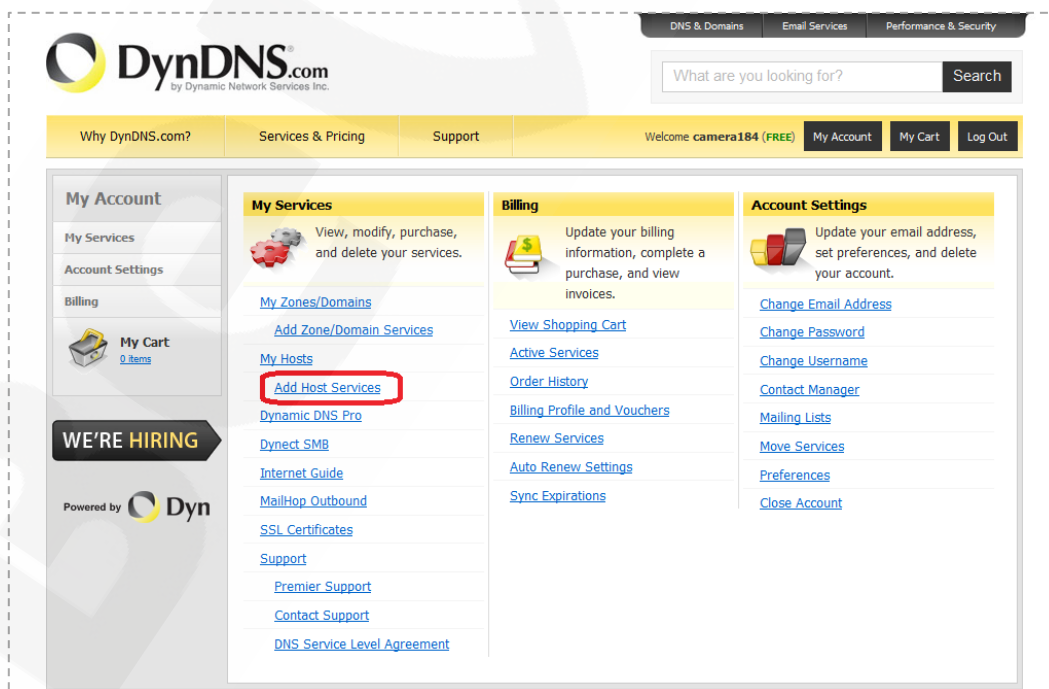

**Шаг 3:** в открывшейся странице настроек необходимо настроить параметры соединения с устройством. Выберите желаемый домен. Например, dyndns.org.

Далее в поле **[Hostname]** укажите доменное имя, для данного примера это – camera184. Если данное имя для выбранного домена свободно, то для выше указанного примера получаем доменное имя – camera184.dyndns.org.

- Header:** DynDNS.com logo, navigation links (DNS & Domains, Email Services, Performance & Security), a search bar, and a user welcome message for 'camera184 (free)' with links for 'My Account', 'My Cart', and 'Log Out'.
- My Account:** A sidebar menu with links for 'My Services', 'Account Settings', and 'Billing'. The 'My Services' section lists various services like Dynamic DNS Pro, Internet Guide, SLA, Premier Support, Zone Level Services, Host Services, Dynect SMB, MailHop Outbound, SSL Certificates, Renew Services, Auto Renew Settings, and Sync Expirations.
- Add New Hostname:** The main content area. It starts with a message: 'You don't currently have a Dynamic DNS Pro service in your account.' Below this is a link to 'add Dynamic DNS Pro to your shopping cart' or a '\$1.99 monthly subscription'. The form fields are:
  - Hostname:** 'camera184' and 'dyndns.org' (highlighted with a red box).
  - Wildcard:** A checkbox for 'create \*.host.dyndns-yourdomain.com alias' (not checked).
  - Service Type:** Radio buttons for 'Host with IP address' (selected), 'WebHop Redirect (URL forwarding service)', and 'Offline Hostname' (highlighted with a red box).
  - IP Address:** '89.105.128.207' and a link to 'Your current location's IP address is 89.105.128.207'. Below it, 'TTL value is 60 seconds. Edit TTL...' (highlighted with a red box).
  - Mail Routing:** A checkbox for 'I have mail server with another name and would like to add MX hostname...' (not checked).
- What do you want to use this host for?:** A section for selecting services and devices. It includes categories like 'Work From Home Office or VPN', 'Hosting and Design For Web Sites and Blogs', and 'Remote Access For Devices', each with several tags (e.g., vpn, remote file access, remote desktop, mail server, web server, chat server, ftp backup, ssh, database, voip, blog, gallery, wiki, portfolio, ecommerce, web page, dvr, webcam, data storage, cctv, printer, alarm and security, thermostat, weather station, game server, home automation).
- Bottom:** An 'Add To Cart' button (highlighted with a red box).

Для сопоставления текущего динамического IP-адреса камеры с доменным именем необходимо указать IP-адрес того устройства, которое мы настраиваем для работы через DDNS. По умолчанию сервис определяет тот IP-адрес, с которого на данный момент времени происходит подключение.

**IP Address:**

[Your current location's IP address is 89.105.128.207](#)

TTL value is 60 seconds. [Edit TTL...](#)

Введите текущий IP-адрес, выданный Вашим провайдером в настоящий момент, и нажмите кнопку **[Add To Cart]**.

**Шаг 4:** при успешном создании доменного имени откроется страница с подтверждением этого. Так, для примера, описанного выше, будет указан созданный аккаунт camera184.dyndns.org. Для активации доменного имени нажмите кнопку **[Next]**.

**DynDNS.com**  
by Dynamic Network Services Inc.

What are you looking for?

Why DynDNS.com? Services & Pricing Support Welcome **camera184 (FREE)**

**My Account**

- My Services
- Account Settings
- Billing
  - Active Services
  - Auto Renew Settings
  - Order History
  - Billing Profile

**WE'RE HIRING**

Powered by **Dyn**

### Shopping Cart

Host camera184.dyndns.org added to cart. **Finish FREE checkout to activate.**

Your cart contains **free services only**. You will not be asked for credit card information.

#### Upgrade Options

Free accounts allow only two Dynamic DNS hosts.

- To add more and enjoy [additional benefits](#) for only \$15.00 per year, [purchase Dynamic DNS Pro](#).
- To get Dynamic DNS for **your own domain**, use [Custom DNS](#).

#### Dynamic DNS Hosts

<a href="#">camera184.dyndns.org</a>	-	<input type="button" value="remove"/>	\$0.00
--------------------------------------	---	---------------------------------------	--------

Please enter coupons in the box below and click "Add Coupon".

<input type="text"/>	<input type="button" value="Add Coupon"/>	<b>Sub-Total:</b>	<b>\$0.00</b>	
			<b>Order Total:</b>	<b>\$0.00</b>

Would you like to [print an estimate/quote?](#)

[view our refund policy](#)

На открывшейся странице активации нажмите кнопку **[Activate Service]**.

The main content area is titled 'Free Services Checkout'. It includes a message: 'Once you have confirmed the contents of your cart your services will be instantly activated.' Below this is a table:

Service	Period	Price
<b>Dynamic DNS Hosts</b>		
<a href="http://camera184.dyndns.org">camera184.dyndns.org</a>	-	\$0.00
<b>Sub-Total:</b>		<b>\$0.00</b>

At the bottom right of the table, there is a button labeled 'Activate Services >>' which is highlighted with a red box. Below the button is a link to 'view our refund policy'.

**Шаг 5:** далее при успешной активации доменного имени откроется страница, подтверждающая это.

Below the navigation bar is a blue banner with a Twitter icon and the text: 'Just created my free domain name with @DynDNS! Now I can remote desktop, host web sites at home, and more. http://bit.ly/aXjUnG #DNSISSEXY'. Below the banner is a button labeled 'Send a tweet and show us some love!'.

The main content area is titled 'Host Services'. It includes a confirmation message: 'camera184.dyndns.org successfully activated.' which is highlighted with a red box. Below this is a table:

Hostname	Service	Details	Last Updated
<a href="http://camera184.dyndns.org">camera184.dyndns.org</a>	Host	89.105.128.207	Dec. 16, 2010 4:35 AM

Below the table, there is a link to 'Host Update Logs' and a button labeled 'Add New Host'. At the bottom of the page, there is a section for 'Join the discussion in the DynDNS Community' and a link to 'Check out what our users are talking about below:'.

**Шаг 6:** создание доменного имени на сервере DynDNS завершено.

#### D.4. Настройка оборудования для работы с сервисом DynDNS

Теперь требуется настроить оборудование в соответствии с данными, полученными при регистрации на сервисе DynDNS (пункты [D.2](#), [D.3](#) данного Руководства).

Обновлять IP-адрес на сервере DynDNS может как IP-камера, так и маршрутизатор (в случае если IP-камера подключена к сети Интернет через маршрутизатор).

Чтобы настроить IP-камеру для работы с сервисом DynDNS выполните следующие действия:

##### **ВНИМАНИЕ!**

IP-камера должна быть подключена к сети Интернет напрямую, либо через маршрутизатор и иметь соответствующие сетевые настройки.

**Шаг 1:** установите галочку напротив строки **[Использовать DDNS (Enable DDNS)]** в настройках IP-камеры: **СИСТЕМНЫЕ – DDNS (SYSTEM – DDNS)**.

**Шаг 2:** укажите поставщика сервиса DDNS в поле **[Поставщик DDNS (Provider)]**.

**Шаг 3:** введите доменное имя, полученное при регистрации на сайте провайдера DDNS в поле **[Доменное имя (Host name)]**.

**Шаг 4:** введите имя пользователя, полученное при регистрации на сайте провайдера DDNS в поле **[Имя пользователя/E-mail (Username/E-mail)]**.

**Шаг 5:** введите пароль, полученный при регистрации на сайте провайдера DDNS в поле **[Пароль (Password/Key)]**.

##### **ВНИМАНИЕ!**

Более подробно настройка параметров DDNS через веб-интерфейс камеры рассмотрена в пункте [4.4](#) данного Руководства.

В соответствии с данными, полученными при регистрации на сервисе DynDNS (пункты [D.2](#), [D.3](#) данного Руководства), в поле **[Поставщик DDNS (Provider)]** выберите DynDNS.org(Dynamic), в поля **[Имя пользователя (Username/E-mail)]** и **[Пароль (Password/Key)]** введите, соответственно, camera184 и 123456. В поле **[Доменное имя (Host name)]** необходимо указать – camera184.dyndns.org.

**Шаг 6:** для применения настроек нажмите кнопку **[Сохранить (Save)]**.

Системные

Просмотр Системные Видео Изображение Pan Tilt

**Параметры DDNS**

DDNS служба  
Зарегистрируйтесь на сервере DDNS для использования службы DDNS.

Использовать DDNS

Поставщик DDNS: DynDNS.org(динамически)

Доменное имя: \_\_\_\_\_

Имя пользователя/Е-mail: \_\_\_\_\_

Пароль: \_\_\_\_\_

Сохранить

Системные  
Безопасность  
Сеть  
DDNS →  
Почта  
FTP  
HTTP  
Тревожные входы  
Детектор движения  
Обнаружение сбоя сети  
Антисаботаж  
Периодическое событие  
Карта памяти  
Расписание записи  
Расписание  
Расположение файлов  
Информация  
Параметры по умолчанию  
Программная версия  
Обновление  
Конфигурация

**ВНИМАНИЕ!**

Если обновление IP-адреса для Вашего доменного имени не будет производиться в течение 35 дней, это доменное имя будет освобождено!

**Шаг 7:** настройка IP-камеры для работы с сервисом DynDNS завершена.

Рассмотрим пример настройки DDNS для маршрутизатора на примере Planet XRT-401D. Оборудование других марок настраивается аналогично, в соответствии с инструкцией по эксплуатации к применяемому оборудованию. Чтобы настроить маршрутизатор для работы с сервисом DynDNS выполните следующие действия:

**ВНИМАНИЕ!**

Маршрутизатор должен поддерживать функцию работы с DDNS, должен быть подключен к сети Интернет и иметь соответствующие сетевые настройки.

**Шаг 1:** введите в адресной строке браузера IP-адрес маршрутизатора. В появившемся окне запроса введите логин и пароль. После удачной авторизации откроется основная страница настроек маршрутизатора. Выберите пункт меню **[General Setup]**.

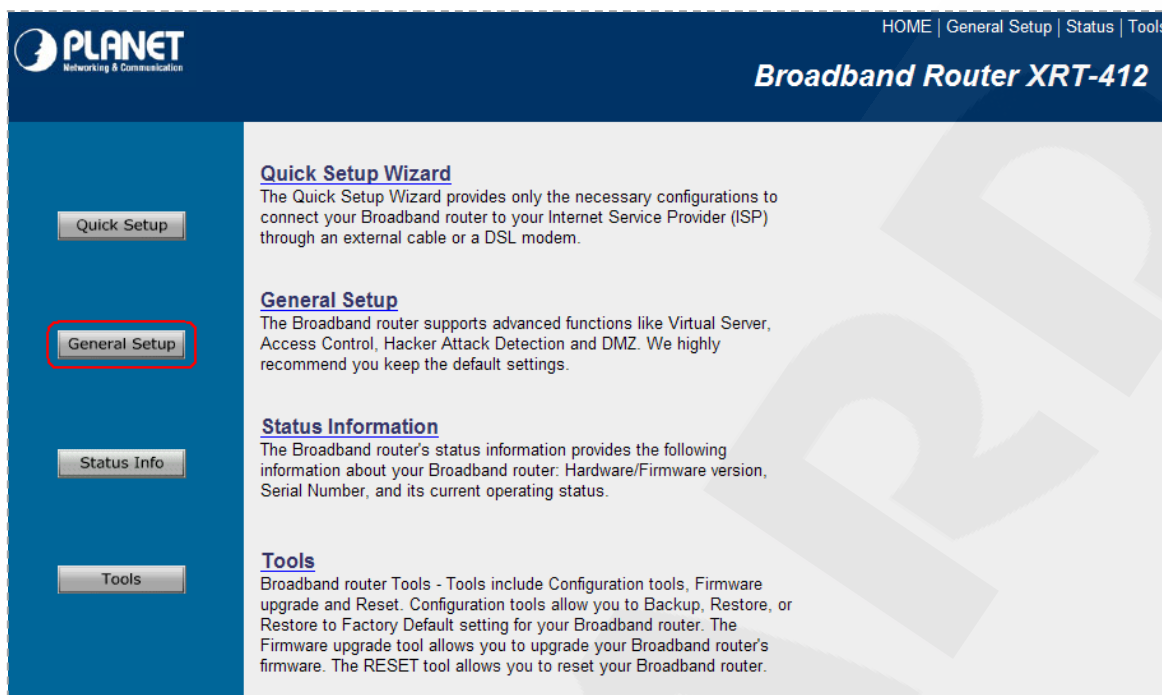

**Шаг 2:** в появившемся меню выберите пункт **[DDNS]**. Активизируйте DDNS-клиент, поставив флажок **[Enable]**.

**Шаг 3:** в соответствии с данными, полученными при регистрации на сервисе DynDNS (пункты [D.2](#), [D.3](#) данного Руководства), в поле **[Provider]** выберите [www.dyndns.org](http://www.dyndns.org), в поле **[Domain name]** необходимо указать [camera184.dyndns.org](http://camera184.dyndns.org), в поля **[Account]** и **[Password]** введите соответственно [camera184](http://camera184) и [123456](http://123456).

### ВНИМАНИЕ!

Будьте внимательны: при некорректном заполнении маршрутизатор не сможет подключиться к серверу DDNS.

**Шаг 4:** для сохранения изменений нажмите **[Apply]**.

**Шаг 5:** настройка маршрутизатора для работы с сервисом DynDNS завершена.

Если все настройки выполнены верно, то теперь Ваш собственный ресурс сети открыт для доступа из любой точки земного шара под своим уникальным именем, понятным и удобным для запоминания. Теперь для обращения к камере достаточно в браузере ввести значение <http://camera184.dyndns.org>, и если все настройки проделаны правильно, то Вы попадёте на главную страницу камеры.

## Приложение Е. Глоссарий

**ActiveX** – это стандарт, который разрешает компонентам программного обеспечения взаимодействовать в сетевой среде независимо от языка(-ов), используемого(-ых) для их создания. Веб-браузеры могут управлять элементами управления ActiveX, документами ActiveX и сценариями ActiveX. Элементы управления ActiveX часто загружаются и устанавливаются автоматически, как запрашиваемые. Сама по себе данная технология не является кроссплатформенной и поддерживается в полном объеме только в среде Windows в браузере Internet Explorer 8.0.

**Angle / Угол обзора** – это угол, который образуют лучи, соединяющие заднюю точку объектива и диагональ кадра. Угол зрения показывает съемочное расстояние и чаще всего выражается в градусах. Обычно угол зрения измеряется на линзе, фокус которой установлен в бесконечность. В зависимости от угла зрения объективы делят на три типа: широкоугольные, нормальные и длиннофокусные. В широкоугольных объективах, которые чаще всего используются для панорамного наблюдения, угол зрения составляет 75 градусов и больше. Нормальные объективы имеют угол зрения от 45 до 65 градусов. Угол зрения длиннофокусного объектива составляет 30 градусов.

**Aspect ratio / Формат экрана** – это форматное отношение ширины к высоте кадров. Общий формат кадра, используемый для телевизионных экранов и компьютерных мониторов, составляет 4:3. Телевидение высокой четкости (HDTV) использует формат кадра 9:16.

**Authentication / Аутентификация** – проверка принадлежности субъекту доступа предъявленного им идентификатора; подтверждение подлинности. Один из способов аутентификации в компьютерной системе состоит во вводе Вашего пользовательского идентификатора, в просторечии называемого «логином» (login – регистрационное имя пользователя) и пароля – некой конфиденциальной информации, знание которой обеспечивает владение определенным ресурсом. Получив введенный пользователем логин и пароль, компьютер сравнивает их со значением, которое хранится в специальной базе данных, и, в случае совпадения, пропускает пользователя в систему.

**Auto Iris / АД (Авторегулируемая диафрагма)** – это автоматическое регулирование величины диафрагмы для контроля количества света, попадающего на матрицу. Существует два варианта автоматической регулировки диафрагмы: Direct Drive и Video Drive.

**Bitrate / Битрейт (Скорость передачи данных)** – буквально, скорость прохождения битов информации. Битрейт принято использовать при измерении эффективной скорости

передачи информации по каналу, то есть скорости передачи «полезной информации» (помимо таковой по каналу может передаваться служебная информация).

**CCD / ПЗС-матрица** – это светочувствительный элемент, использующийся во многих цифровых камерах и представляющий собой крупную интегральную схему, состоящую из сотен тысяч зарядов (пикселей), которые преобразуют световую энергию в электронные сигналы. Размер матрицы изменяется по диагонали и может составлять 1/4", 1/3", 1/2" или 2/3".

**CMOS / КМОП (Complementary Metal Oxide Semiconductor / Комплементарный металлооксидный полупроводник)** – это широко используемый тип полупроводника, который использует как отрицательную, так и положительную электрическую цепь. Поскольку только один из этих типов цепей может быть включен в любое данное время, то микросхемы КМОПа потребляют меньше электроэнергии, чем микросхемы, использующие только один тип транзистора. Также датчики изображения КМОП в некоторых микросхемах содержат схемы обработки, однако это преимущество невозможно использовать с ПЗС-датчиками, которые являются также более дорогими в производстве.

**DDNS (Dynamic Domain Name System, DynDNS)** – технология, применяемая для назначения постоянного доменного имени устройству (компьютеру, сетевому накопителю) с динамическим IP-адресом. Это может быть IP-адрес, полученный по DHCP или по IPCP в PPP-соединениях (например, при удалённом доступе через модем). Другие машины в Интернете могут устанавливать соединение с этой машиной по доменному имени.

**DHCP (Dynamic Host Configuration Protocol / Протокол динамической конфигурации узла)** – это сетевой протокол, позволяющий компьютерам автоматически получать IP-адрес и другие параметры, необходимые для работы в сети TCP/IP. Данный протокол работает по модели «клиент-сервер». Для автоматической конфигурации компьютер-клиент на этапе конфигурации сетевого устройства обращается к так называемому серверу DHCP и получает от него нужные параметры.

**DHCP-сервер** – это программа, которая назначает клиентам IP-адреса внутри заданного диапазона на определенный период времени. Данную функцию поддерживают практически все современные маршрутизаторы.

**Domain Server / Сервер доменных имен** – также домены могут быть использованы организациями, которые хотят централизованно управлять своими компьютерами (на которых установлены операционные системы Windows). Каждый пользователь в рамках домена получает учетную запись, которая обычно разрешает зарегистрироваться и использовать любой компьютер в домене, хотя одновременно на компьютер могут быть

наложены ограничения. Сервером доменных имен является сервер, который аутентифицирует пользователей в сети.

**Ethernet** – пакетная технология передачи данных преимущественно в локальных компьютерных сетях. Стандарты Ethernet определяют проводные соединения и электрические сигналы на физическом уровне, формат кадров и протоколы управления доступом к среде – на канальном уровне модели OSI.

**Factory default settings / Заводские установки по умолчанию** – это установки, которые изначально использованы для устройства, когда оно отгружается с завода в первый раз. Если возникнет необходимость переустановить устройство до его заводских установок по умолчанию, то эта функция применима для большинства устройств, и она полностью переустанавливает любые установки, которые были изменены пользователем.

**Firewall / Брандмауэр** – брандмауэр (межсетевой экран) работает как барьер между сетями, например, между локальной сетью и Интернетом. Брандмауэр гарантирует, что только зарегистрированным пользователям будет разрешен доступ из одной сети в другую сеть. Брандмауэром может быть программное обеспечение, работающее на компьютере, или брандмауэром может быть автономное аппаратное устройство.

**Focal length / Фокусное расстояние** – измеряемое в миллиметрах фокусное расстояние объектива камеры, определяющее ширину горизонтальной зоны обзора, которое в свою очередь измеряется в градусах. Определяется как расстояние от передней главной точки до переднего фокуса (для переднего фокусного расстояния) и как расстояние от задней главной точки до заднего фокуса (для заднего фокусного расстояния). При этом, под главными точками подразумеваются точки пересечения передней (задней) главной плоскости с оптической осью.

**Fps / Кадровая частота** – количество кадров, которое видеосистема (компьютерная игра, телевизор, DVD-плеер, видеофайл) выдаёт в секунду.

**Frame / Кадр** – кадром является полное видеоизображение. В формате 2:1 чересстрочной развертки интерфейса RS-170 и в форматах Международного консультативного комитета по радиовещанию, кадр создается из двух отдельных областей линий чересстрочной развертки 262.5 или 312.5 на частоте 60 или 50 Гц для того, чтобы сформировать полный кадр, который отобразится на экране на частоте 30 или 25 Гц. В видеокамерах с прогрессивной разверткой каждый кадр сканируется построчно и не является чересстрочным; большинство из них отображается на частоте 30 и 25 Гц.

**FTP (File Transfer Protocol / Протокол передачи файлов)** – это протокол приложения, который использует набор протоколов TCP / IP. Он используется, чтобы обмениваться файлами между компьютерами/устройствами в сети. FTP, позволяет

подключаться к серверам FTP, просматривать содержимое каталогов и загружать файлы с сервера или на сервер. Протокол FTP относится к протоколам прикладного уровня и для передачи данных использует транспортный протокол TCP. Команды и данные, в отличие от большинства других протоколов, передаются по разным портам. Порт 20, открываемый на стороне сервера, используется для передачи данных, порт 21 - для передачи команд. Порт для приема данных клиентом определяется в диалоге согласования.

**Full-duplex / Полный дуплекс** – полный дуплекс представляет собой передачу данных одновременно в двух направлениях. В системе звуковоспроизведения это можно описать, например, телефонными системами. Также полудуплексная связь обеспечивает двухстороннюю связь, но только в одном направлении за один раз.

**G.711** – стандарт для представления 8-битной компрессии PCM (ИКМ) сигнала с частотой дискретизации 8000 кадров/секунду и 8 бит/кадр. Таким образом, G.711 кодек создаёт поток 64 Кбит/с.

**Gain / Коэффициент усиления** – коэффициентом усиления является коэффициент усиления и экстента, в котором аналоговый усилитель усиливает силу сигнала. Коэффициенты усиления обычно выражаются в единицах мощности. Децибел (дБ) является наиболее употребительным способом для измерения усиления усилителя.

**Gateway / Межсетевой шлюз** – межсетевым шлюзом является сеть, которая действует в качестве точки входа в другую сеть. Например, в корпоративной сети, сервер компьютера, действующий в качестве меж сетевого шлюза, зачастую также действует и в качестве прокси-сервера и сервера сетевой защиты. Межсетевой шлюз часто связан как с маршрутизатором, который распознает, куда направлять пакет данных, который приходит в межсетевой шлюз, так и коммутатором, который предоставляет истинный маршрут в и из меж сетевого шлюза для данного пакета.

**HTTP (Hypertext Transfer Protocol / Протокол передачи гипертекста)** – это набор правил по обмену файлами (текстовыми, графическими, звуковыми, видео- и другими мультимедиа файлами) в сети. Протокол HTTP является протоколом высшего уровня в семействе протоколов TCP/IP. В данном протоколе любой пакет передается до получения подтверждения о его правильном приеме.

**Hub / Сетевой концентратор** – сетевой концентратор используется для подключения многочисленных устройств к сети. Сетевой концентратор передает все данные в устройства, подключенные к нему, тогда как коммутатор только передает данные в устройство, которое специально предназначено для него.

**Internet Explorer (IE)** – серия браузеров, разрабатываемая корпорацией Microsoft с 1995 года. Входит в комплект операционных систем семейства Windows. Является наиболее широко используемым веб-браузером.

**IP 66 (Ingress Protection)** – это стандарт защиты оборудования, который описывает пыле- и влаго- защиту камеры видеонаблюдения. Первая цифра обозначает уровень защиты от попадания твёрдых частиц (например, цифра 6 обозначает полное исключение попадания пыли). Вторая цифра обозначает уровень защиты от попадания жидкостей (например, цифра 6 обозначает безупречную работу камеры при воздействии массивных водяных потоков или временном обливании).

**IP-камера** – цифровая видеокамера, особенностью которой является передача видеопотока в цифровом формате по сети Ethernet, использующей протокол IP.

**JPEG (Joint Photographic Experts Group / Стандарт Объединенной группы экспертов в области фотографии)** – один из популярных графических форматов, применяемый для хранения фотоизображений и подобных им изображений. При создании изображения JPEG имеется возможность настройки используемого коэффициента сжатия. Так как при более низком коэффициенте сжатия (т.е. самом высоком качестве) увеличивается объем файла, существует выбор между качеством изображения и объемом файла.

**Kbit/s (Kilobits per second / Кбит/сек)** – это мера измерения скорости потока данных, то есть это скорость, на которой определенное количество битов проходят заданную точку.

**LAN (Local Area Network / Локальная вычислительная сеть)** – компьютерная сеть, покрывающая обычно относительно небольшую территорию или небольшую группу зданий (дом, офис, фирму, институт), то есть определенную географическую зону.

**Lux / Люкс** – единица измерения освещенности. Определяется как освещенность поверхности площадью 1 кв.м. световым потоком 1 люмен. Используется для обозначения чувствительности камер.

**MAC-адрес (Media Access Control address / Аппаратный адрес устройства)** – это уникальный идентификатор присоединенного к сети устройства или, точнее, его интерфейс для подключения к сети.

**Mbit/s (Megabits per second / Мбит/сек)** – это мера измерения скорости потока данных, то есть это скорость, на которой биты проходят заданную точку. Этот параметр обычно используется, чтобы представить «скорость» сети. Локальная сеть должна работать на скорости 10 или 100 Мбит/сек.

**MJPEG (Motion JPEG)** – покадровый метод видеосжатия, основной особенностью которого является сжатие каждого отдельного кадра видеопотока с помощью алгоритма сжатия изображений JPEG. При сжатии методом MJPEG межкадровая разница не учитывается.

**Multicast / Групповая передача** – специальная форма широко вещания, при которой копии пакетов направляются определённому подмножеству адресатов. Наряду с приложениями, устанавливающими связь между источником и одним получателем, существуют такие приложения, где требуется, чтобы источник посылал информацию сразу группе получателей. При традиционной технологии IP-адресации требуется каждому получателю информации послать свой пакет данных, то есть одна и та же информация передается много раз. Технология групповой адресации представляет собой расширение IP-адресации, позволяющее направить одну копию пакета сразу всем получателям. Множество получателей определяется принадлежностью каждого из них к конкретной группе. Рассылку для конкретной группы получают только члены этой группы.

Технология IP Multicast предоставляет ряд существенных преимуществ по сравнению с традиционным подходом. Например, добавление новых пользователей не влечет за собой необходимое увеличение пропускной способности сети. Значительно сокращается нагрузка на посылающий сервер, который больше не должен поддерживать множество двухсторонних соединений.

Для реализации групповой адресации в локальной сети необходимы поддержка групповой адресации стеком протокола TCP/IP, программная поддержка протокола IGMP для отправки запроса о присоединении к группе и получении группового трафика, поддержка групповой адресации сетевой картой, приложение, использующее групповую адресацию, например, видеоконференция. Технология «мультикаст» использует адреса с 224.0.0.0 до 239.255.255.255. Поддерживается статическая и динамическая адресация. Примером статических адресов являются 224.0.0.1 – адрес группы, включающей в себя все узлы локальной сети, 224.0.0.2 – все маршрутизаторы локальной сети. Диапазон адресов с 224.0.0.0 по 224.0.0.255 зарезервирован для протоколов маршрутизации и других низкоуровневых протоколов поддержки групповой адресации. Остальные адреса динамически используются приложениями. На сегодняшний день большинство маршрутизаторов поддерживают эту опцию (в меню обычно есть опция, разрешающая IGMP протокол или мультикаст).

**NTP (Network Time Protocol / Протокол синхронизации времени)** – сетевой протокол для синхронизации времени с использованием сетей. NTP использует для своей работы протокол UDP.

**NTSC (National Television System Committee / Стандарт NTSC)** – стандарт NTSC является телевизионным и видеостандартом в США. Стандарт NTSC доставляет 525 строк в кадре на 30 к/сек.

**PAL (Phase Alternating Line / Телевизионный стандарт PAL)** – телевизионный стандарт PAL является преобладающим телевизионным стандартом в странах Европы. Телевизионный стандарт PAL доставляет 625 строк в кадре на 25 к/сек.

**PoE (Power over Ethernet / Питание через Ethernet)** – технология, позволяющая передавать удалённому устройству вместе с данными электрическую энергию через стандартную витую пару в сети Ethernet.

**Port / Порт** – идентифицируемый номер системный ресурс, выделяемый приложению, выполняемому на некотором сетевом хосте, для связи с приложениями, выполняемыми на других сетевых хостах (в том числе с другими приложениями на этом же хосте). В обычной клиент-серверной модели приложение либо ожидает входящих данных или запроса на соединение («слушает порт»), либо посылает данные или запрос на соединение на известный порт, открытый приложением-сервером.

**PPP (Протокол двухточечного соединения)** – протокол, позволяющий использовать интерфейс последовательной передачи для связи между двумя сетевыми устройствами. Например, подключение ПК к серверу посредством телефонной линии.

**PPPoE (Point-to-Point Protocol / Протокол соединения "точка - точка")** – протокол для подключения пользователей сети стандарта Ethernet к Интернету через широкополосное соединение, такое как линия DSL, беспроводное устройство или кабельный модем. С помощью PPPoE и широкополосного модема пользователи локальной сети могут получать доступ с индивидуальной проверкой подлинности к высокоскоростным сетям данных. Объединяя Ethernet и протокол PPP (Point-to-Point Protocol), протокол PPPoE обеспечивает эффективный способ создания отдельных соединений с удаленным сервером для каждого пользователя.

**Progressive scan / Прогрессивное сканирование** – это технология представления кадров в видеонаблюдении, при которой каждый кадр воспроизводится по одной линии в порядке их размещения каждую шестнадцатую долю секунды. То есть сначала показывается линия 1, затем 2, затем 3 и так далее. Таким образом, изображение не бьется на отдельные полукадры. В этом случае полностью исчезает эффект мерцания, поэтому качество снятого видео получается более высоким.

**RJ45** – унифицированный разъём, используемый в телекоммуникациях, имеет 8 контактов. Используется для создания ЛВС с использованием 4-парных кабелей витой пары.

**Router / Маршрутизатор** – это устройство, которое определяет точку ближайшей сети, в которую пакет данных должен быть направлен как в свой окончательный пункт назначения. Маршрутизатор создает и/или поддерживает специальную таблицу маршрутизации, которая сохраняет информацию, как только она достигает определенных пунктов назначения. Иногда маршрутизатор включен в качестве части сетевого коммутатора.

**RTP (Real-Time Transport Protocol / Транспортный протокол в режиме реального времени)** – это протокол IP для передачи данных (например, аудио или видео) в режиме реального времени. Протокол RTP переносит в своём заголовке данные, необходимые для восстановления голоса или видеоизображения в приёмном узле, а также данные о типе кодирования информации (JPEG, MPEG и т. п.). В заголовке данного протокола, в частности, передаются временная метка и номер пакета. Эти параметры позволяют при минимальных задержках определить порядок и момент декодирования каждого пакета, а также интерполировать потерянные пакеты. В качестве нижележащего протокола транспортного уровня, как правило, используется протокол UDP.

**RTSP (Real Time Streaming Protocol / Протокол передачи потоков в режиме реального времени)** – это протокол управления, который служит основой для согласования транспортных протоколов, таких как RTP, многоадресной или одноадресной передачи и для согласования используемых кодеков. RTSP можно рассматривать как пульт дистанционного управления потоками данных, предоставляемыми сервером мультимедиа. Серверы RTSP обычно используют RTP в качестве стандартного протокола для передачи аудио- и видеоданных.

**Shutter / Электронный затвор** – это элемент матрицы, который позволяет регулировать время накопления электрического заряда. Эта деталь отвечает за длительность выдержки и количество света, попавшего на матрицу перед формированием изображения.

**SMTP (Simple Mail Transfer Protocol / Простой протокол передачи почты)** – протокол SMTP используется для отсылки и получения электронной почты. Однако поскольку он является “простым” по своей структуре, то он ограничен в своей возможности по вместимости сообщений на получающем конце, и он обычно используется с одним из двух других протоколов, POP3 или протоколом интерактивного доступа к электронной почте (протокол IMAP). Эти протоколы позволяют пользователю сохранять сообщения в почтовом ящике сервера и периодически загружать их из сервера.

**Subnet mask / Маска подсети** – битовая маска, определяющая, какая часть IP-адреса узла сети относится к адресу сети, а какая — к адресу самого узла в этой сети.

Например, узел с IP-адресом 192.168.0.99 и маской подсети 255.255.255.0 находится в сети 192.168.0.0.

**Switch / Коммутатор** – коммутатором является сетевое устройство, которое соединяет сегменты сети вместе и которое выбирает маршрут для пересылки устройством данных к его ближайшему получателю. Обычно коммутатор является более простым и более быстрым механизмом, чем сетевой маршрутизатор. Некоторые коммутаторы имеют функцию маршрутизатора.

**TCP (Transmission Control Protocol / Протокол управления передачей)** – один из основных сетевых протоколов Интернета, предназначенный для управления передачей данных в сетях и подсетях TCP/IP. TCP - это транспортный механизм, предоставляющий поток данных с предварительной установкой соединения, за счёт этого дающий уверенность в достоверности получаемых данных, осуществляет повторный запрос данных в случае потери данных и устраняет дублирование при получении двух копий одного пакета (см. также T/TCP).

**TTL (Time to live)** – предельный период времени или число итераций или переходов, за который набор данных (пакет) может существовать до своего исчезновения. Значение TTL может рассматриваться как верхняя граница времени существования IP-дейтаграммы в сети. Поле TTL устанавливается отправителем дейтаграммы и уменьшается каждым узлом (например, маршрутизатором) на пути его следования, в соответствии со временем пребывания в данном устройстве или согласно протоколу обработки. Если поле TTL становится равным нулю до того, как дейтаграмма прибудет в пункт назначения, то такая дейтаграмма отбрасывается, и отправителю отсылается ICMP-пакет с кодом 11 – «Превышение временного интервала».

**UDP (User Datagram Protocol / Протокол дейтаграмм пользователя)** – это протокол обмена данными с ограничениями на пересылаемые данные по сети, использующей протокол IP. Протокол UDP является альтернативой протоколу TCP. Преимущество протокола UDP состоит в том, что для него необязательна доставка всех данных и некоторые пакеты могут быть пропущены, если сеть перегружена. Это особенно удобно при передаче видеоматериалов в режиме реального времени, поскольку не имеет смысла повторно передавать устаревшую информацию, которая все равно не будет отображена.

**UPnP (Universal Plug and Play)** – технология, позволяющая персональным компьютерам и интеллектуальным сетевым системам (например, охранному оборудованию, развлекательным устройствам или интернет-шлюзам) соединяться между собой автоматически и работать совместно через единую сеть. Платформа UPnP строится на

основе таких интернет-стандартов, как TCP/IP, HTTP и XML. Технология UPnP поддерживает сетевые инфраструктуры практически любого типа – как проводные, так и беспроводные. В их число, в частности, входят кабельный Ethernet, беспроводные сети Wi-Fi, сети на основе телефонных линий, линий электропитания и пр. Поддержка UPnP реализована в операционных системах Windows.

**URL (Uniform Resource Locator / единый указатель ресурсов)** – это стандартизированный способ записи адреса ресурса в сети Интернет.

**Web-server / Веб-сервер** – это сервер, принимающий HTTP-запросы от клиентов, обычно веб-браузеров, и выдающий им HTTP-ответы, обычно вместе с HTML-страницей, изображением, файлом, медиа-поток или другими данными.

**Алгоритм сжатия видео** – это методика уменьшения размера файла цифровой видеозаписи посредством удаления графических элементов, не воспринимаемых человеческим глазом.

**Варифокальный объектив** – объектив, позволяющий использовать различные фокусные расстояния в противоположность объективу с фиксированным фокусным расстоянием, который использует лишь одно расстояние.

**Витая пара** – вид кабеля связи, представляет собой одну или несколько пар изолированных проводников, скрученных между собой, покрытых пластиковой оболочкой. Свивание проводников производится с целью повышения степени связи между собой проводников одной пары (электромагнитная помеха одинаково влияет на оба провода пары) и последующего уменьшения электромагнитных помех от внешних источников, а также взаимных наводок при передаче дифференциальных сигналов.

**Выдержка** – интервал времени, в течение которого свет воздействует на участок светочувствительного материала или светочувствительной матрицы для сообщения ему определённой экспозиции.

**Детектор движения** – это аппаратный либо программный модуль, основной задачей которого является обнаружение перемещающихся в поле зрения камеры объектов.

**Диафрагма (от греч. *diáphragma* – перегородка)** – это отверстие в объективе камеры, которое регулирует количество света, попадающего на матрицу. Изменение размера диафрагмы позволяет контролировать целый ряд показателей, важных для получения качественного изображения.

**Доменное имя** – это определенная буквенная последовательность, обозначающая имя сайта или используемая в именах электронных почтовых ящиков. Доменные имена

дают возможность адресации интернет-узлов и расположенных на них сетевых ресурсов (веб-сайтов, серверов электронной почты, других служб) в удобной для человека форме.

**ИК-подсветка (ИК-прожектор)** – устройство, обеспечивающее подсветку объекта наблюдения с излучением в инфракрасном диапазоне.

**Камера «день/ночь»** – это видеокамера, предназначенная для работы круглосуточно в разных условиях освещенности. В условиях яркой освещенности изображение цветное. В темное время суток, когда яркий свет пропадает, и начинаются сумерки, изображение становится черно-белое, в результате чего повышается чувствительность.

**Кодек** – в системах связи кодек — это обычно кодер/декодер. Кодеки используются в интегрированных цепях или микросхемах для преобразования аналоговых видео- и аудиосигналов в цифровой формат для последующей передачи. Кодек также преобразует принимаемые цифровые сигналы в аналоговый формат. В кодеке одна микросхема используется для преобразования аналогового сигнала в цифровой и цифрового сигнала в аналоговый. Термин «Кодек» также может относиться к компрессии/декомпрессии, и в этом случае он обычно означает алгоритм или компьютерную программу для уменьшения объема файлов и программ.

**Нормально замкнутые контакты** – такая конструкция датчика, которая в пассивном состоянии имеет замкнутые контакты, а в активном – разомкнутые.

**Нормально разомкнутые контакты** – такая конструкция датчика, которая в пассивном состоянии имеет разомкнутые контакты, а в активном – замкнутые.

**Объектив** – это часть оптической системы видеонаблюдения, предназначенная для фокусировки потока света на матрице видеокамеры.

**Отношение сигнал/шум** – численно определяет содержание паразитных шумов в сигнале. Измеряется в децибелах (дБ). Чем больше значение отношения сигнал/шум для видеосигнала, тем меньше помех и искажений имеет изображение.

**Пиксель** – это одна из множества точек, составляющих цифровое изображение. Цвет и интенсивность каждого пикселя составляет крошечную область изображения.

**Протокол** – стандарт, определяющий поведение функциональных блоков при передаче данных. Формализованные правила, определяющие последовательность и формат сообщений, которыми обмениваются сетевые компоненты, лежащие на одном уровне, но в разных узлах.

**Разрешение изображения** – это количество пикселей (точек) на единицу площади изображения. Измеряется в мегапикселях или отображается в виде двух величин – высоты и ширины изображения. Высота и ширина также в данном случае измеряются в пикселях.

**Ручная диафрагма** – противоположность автоматической диафрагмы, то есть настройка диафрагмы камеры должна выполняться вручную для регулировки количества света, достигающего чувствительного элемента.

**Светосила объектива** – это характеристика, показывающая какое количество света способен пропускать данный объектив. Чем больше максимальный диаметр открытой диафрагмы (или, соответственно, чем меньше F-число), тем большее количество света может попасть сквозь объектив на фокальную плоскость и тем выше светосила объектива.

**Симплекс** – при симплексной связи сетевой кабель или канал связи может использоваться для передачи информации только в одном направлении.

**Уличная видеокамера** – это камера видеонаблюдения, которая обладает всеми необходимыми характеристиками защиты от влияния внешней среды для работы на улице.

**Цветная видеокамера** – это камера, которая дает цветное изображение. По определению матрицы видеокамер черно-белые, а для получения цветного изображения возле каждой ячейки матрицы формируются цветные фильтры. Первый фильтр привносит красную составляющую цвета, второй зеленую, а третий синюю. Таким образом, три ячейки становятся одной точкой в цветовом формате RGB. Следовательно, вместо трех пикселей на результирующем изображении мы получаем только один.

**Электромеханический ИК-фильтр** – представляет собой устройство, которое способно в одном режиме подавлять инфракрасный диапазон при помощи инфракрасного ИК-фильтра, а в другом режиме ИК-фильтр убирается электромеханически, таким образом, делая доступным весь спектр светового излучения.

## Приложение F. Гарантийные обязательства

### Общие сведения

а) Перед подключением оборудования необходимо ознакомиться с Руководством по эксплуатации.

б) Условия эксплуатации всего оборудования должны соответствовать ГОСТ 15150-69, ГОСТ В20.39.304-76 (в зависимости от исполнения устройства).

в) Для повышения надежности работы оборудования, защиты от бросков в питающей сети и обеспечения бесперебойного питания следует использовать сетевые фильтры и устройства бесперебойного питания.

### Электромагнитная совместимость

Это оборудование соответствует требованиям электромагнитной совместимости EN 55022, EN 50082-1. Напряжение радиопомех, создаваемых аппаратурой, соответствуют ГОСТ 30428-96.

### Электропитание

Должно соответствовать параметрам, указанным в инструкции по эксплуатации для конкретного устройства. Для устройств со встроенным источником питания - это переменное напряжение 220 В +/-10% частотой 50Гц +/-3%. Для устройств с внешним адаптером питания – стабилизированный источник питания 5 Вольт  $\pm 5\%$ , напряжение пульсаций не более 0.1 Вольт.

### Заземление

Все устройства, имеющие встроенный блок питания, должны быть заземлены путем подключения к специальным розеткам электропитания с заземлением или путем непосредственного заземления корпуса, если на нем предусмотрены специальные крепежные элементы. Заземление электропроводки здания должно быть выполнено в соответствии с требованиями ПУЭ (Правила Устройства Электроустановок). Оборудование с выносными блоками питания и адаптерами также должно быть заземлено, если это предусмотрено конструкцией корпуса или вилки на шнуре питания. Воздушные линии и линии, прокладываемые по наружным стенам зданий и на чердаках, должны быть выполнены экранированным кабелем (или в металлорукаве) и заземлены с двух концов. Причем, если один конец экрана подключается непосредственно к шине заземления, то второй подключается к заземлению через разрядник.

### **Молниезащита**

Должна соответствовать РД 34.21.122-87 "Инструкция по устройству молниезащиты зданий и сооружений" и ГОСТ Р 50571.18-2000, ГОСТ Р 50571.19-2000, ГОСТ Р 50571.20-2000. При прокладке воздушных линий, линий идущих по наружной стене зданий и по чердачным помещениям на входах оборудования должны быть установлены устройства молниезащиты.

### **Температура и влажность**

Максимальные и минимальные значения температуры эксплуатации и хранения, а также влажности Вы можете посмотреть в техническом описании конкретного оборудования. Максимальная рабочая температура – это температура, выше которой не должен нагреваться корпус устройства в процессе длительной работы.

### **Размещение**

Для вентиляции устройства необходимо оставить как минимум по 5 см. свободного пространства по бокам и со стороны задней панели устройства. При установке в телекоммуникационный шкаф или стойку должна быть обеспечена необходимая вентиляция. Для этого рекомендуется устанавливать в шкафу специальный блок вентиляторов. Температура окружающего воздуха и вентиляция должны обеспечивать необходимый температурный режим оборудования (в соответствии с техническими характеристиками конкретного оборудования).

Место для размещения оборудования должно отвечать следующим требованиям:

- а) отсутствие запыленности помещения;
- б) отсутствие в воздухе паров влаги, агрессивных сред;
- в) в помещении, где размещается оборудование, не должно быть бытовых насекомых;
- г) запрещается располагать на оборудовании посторонние предметы и перекрывать вентиляционные отверстия.

### **Обслуживание**

Оборудование необходимо обслуживать с периодичностью не менее одного раза в год с целью удаления из него пыли, что позволит оборудованию работать без сбоев в течение продолжительного времени.

### **Подключение интерфейсов**

Оборудование должно подключаться в строгом соответствии с назначением и типом установленных интерфейсов.

### **Гарантийные обязательства**

ООО «НПП «Бевард» не гарантирует, что оборудование будет работать должным образом в различных конфигурациях и областях применения, и не дает никакой гарантии, что оборудование обязательно будет работать в соответствии с ожиданиями клиента при его применении в специфических целях.

ООО «НПП «Бевард» не несет ответственности по гарантийным обязательствам при повреждении внешних интерфейсов оборудования (сетевых, телефонных, консольных и т.п.) и самого оборудования, возникшем в результате:

- а) несоблюдения правил транспортировки и условий хранения;
- б) форс-мажорных обстоятельств (таких как пожар, наводнение, землетрясение и др.);
- в) нарушения технических требований по размещению, подключению и эксплуатации;
- г) неправильных действий при перепрошивке;
- д) использования не по назначению;
- е) механических, термических, химических и иных видов воздействий, если их параметры выходят за рамки максимальных эксплуатационных характеристик, либо не предусмотрены технической спецификацией на данное оборудование;
- ж) воздействия высокого напряжения (молния, статическое электричество и т.п.).

### **Срок гарантии**

Срок гарантии на любое оборудование составляет 120 месяцев с даты продажи (при продаже после 01 декабря 2013г.).

## Приложение G. Права и поддержка

### Торговая марка

Copyright © BEWARD 2018.

Некоторые пункты настоящего Руководства, а также разделы меню управления оборудования могут быть изменены без предварительного уведомления.

BEWARD является зарегистрированной торговой маркой ООО «НПП «Бевард». Все остальные торговые марки принадлежат их владельцам.

### Ограничение ответственности

ООО «НПП «Бевард» не гарантирует, что аппаратные средства будут работать должным образом во всех средах и приложениях, и не дает гарантий и представлений, подразумеваемых или выраженных относительно качества, рабочих характеристик, или работоспособности при использовании для специфических целей. ООО «НПП «Бевард» приложило все усилия, чтобы сделать эту Инструкцию по Эксплуатации наиболее точной и полной; ООО «НПП «Бевард» отказывается от ответственности за любые опечатки или пропуски, которые, возможно, произошли.

Информация в любой части Инструкции по эксплуатации изменяется и дополняется ООО «НПП «Бевард» без предварительного уведомления. ООО «НПП «Бевард» не берет на себя никакой ответственности за любые погрешности, которые могут содержаться в этой Инструкции. ООО «НПП «Бевард» не берет на себя ответственности и не дает гарантий в выпуске обновлений или сохранения неизменной какой-либо информации в настоящей Инструкции, и оставляет за собой право вносить изменения в эту Инструкцию по эксплуатации и/или в изделия, описанные в Инструкции, в любое время без уведомления. Если Вы обнаружите информацию в этом Руководстве, которая является неправильной, вводящей в заблуждение или неполной, мы с удовольствием ознакомимся с Вашими комментариями и предложениями.

### Предупреждения FCC

Это оборудование было протестировано и признано удовлетворяющим требованиям положения о цифровых устройствах, принадлежащих к классу А, части 15 Правил Федеральной комиссии по связи (FCC). Эти ограничения были разработаны в целях обеспечения защиты от вредных помех, которые могут возникать при использовании оборудования в коммерческих целях. Это оборудование может излучать, генерировать и использовать энергию в радиочастотном диапазоне. Если оно будет установлено и использовано с отклонениями от настоящего Руководства пользователя, оно может оказать вредное влияние на качество радиосвязи. Работа оборудования, установленного в жилой

зоне, вероятно, может вызвать вредное воздействие, тогда владелец будет обязан исправлять последствия вредного воздействия за свой счет.

### **Предупреждение CE**

Это устройство может вызывать радиопомехи во внешнем окружении. В этом случае пользователь может быть обязан принять соответствующие меры.

### **Поддержка**

Для информации относительно сервиса и поддержки, пожалуйста, обратитесь на сайт: <http://www.beward.ru>, e-mail: [support@beward.ru](mailto:support@beward.ru)

Перед обращением в службу технической поддержки, пожалуйста, подготовьте следующую информацию:

- Точное наименование и IP-адрес Вашего оборудования, дату покупки.
- Сообщения об ошибках, которые появлялись с момента возникновения проблемы.
- Версию прошивки и через какое оборудование работало устройство, когда возникла проблема.
- Произведенные Вами действия (по шагам), сделанные для самостоятельного разрешения проблемы.
- Скриншоты настроек и параметры подключения.

Чем полнее будет представленная Вами информация, тем быстрее специалисты сервисного центра смогут помочь Вам решить проблему.